BIBLIOTECA NACIONAL
Av.Rio Branco
D.Federal
G. 7/45 M.

PRESSÁGIO DE VERÃO

LONG SHOT

Veronica Lake não precisa de corda para laçar ninguém. No entanto, aí está com tôdas as suas armas.

Jane Russell. Os "movie-goers" brasileiros ainda não conhecem a famosa "estrêla" de "O proscrito". O filme esteve proibido durante cinco anos, nos Estados Unidos, estando a sua estréia suspensa no Brasil, não pela censura, e sim pelo produtor da película. Interessante é que, na primeira cena de sua apresentação no celulóide, apenas os olhos são visíveis. (Foto United)

A MANHÃ

DIRETOR — ERNANI REIS GERENTE — ALVARO GONÇALVES

ANO VII RIO DE JANEIRO — DOMINGO, 26 DE OUTUBRO DE 1947 N.º 1.907

CR$ 90,00
O BRASIL FABRICA O MELHOR CALÇADO DO MUNDO
A INSINUANTE
VENDE O MELHOR CALÇADO DO BRASIL
CARIOCA, 48 E 7 DE SETEMBRO, 199-201

A folhinha não quer dizer nada. Não importa que anuncie o verão para o dia 22 de dezembro. O fato é que o calor, aqui no Rio, começa muito antes. As praias da cidade fornecem o melhor índice da aproximação do estio. Desde os primeiros dias de novembro, a vivacidade e o colorido vão progressivamente aumentando. Particularmente devido à presença do belo sexo, que, na sua maioria, fica ausente durante o período das manhãs frias. Sem a profusão das jovens banhistas, a graça e a beleza das orlas marítimos ficam muito restritas. Nas exceções, é muito comum o comprovante de uma das ilustrações anexas, aquela de "maillot" branco, ao lado de umas pedras. Limitam-se a experimentar a intensidade do frio, com a ponta dos dedos dos pés. No mais, tudo se resume a alguns "flirts", conversinhas na areia, e poucas enfrentam mesmo as águas. Agora, tudo vai mudar. Em comemoração ao acontecimento alguns lembretes, derivados das "estrêlas" de Hollywood. Entre preferências diversas, há sorrisos das mais variadas "formas". O trocadilho pode não ter servido, mas o mesmo não sucederá com os exemplos práticos.

A plástica de Ava Gardner é qualquer coisa de famoso, em todo o mundo cinematográfico. É assim mesmo que ela aparecerá em "Singapura", da Universal.

Ao lado de Ingrid Bergman, em "O Arco do Triunfo", vocês irão conhecer Hazel Brooks, descoberta da nova produtora: a "Enterprise".

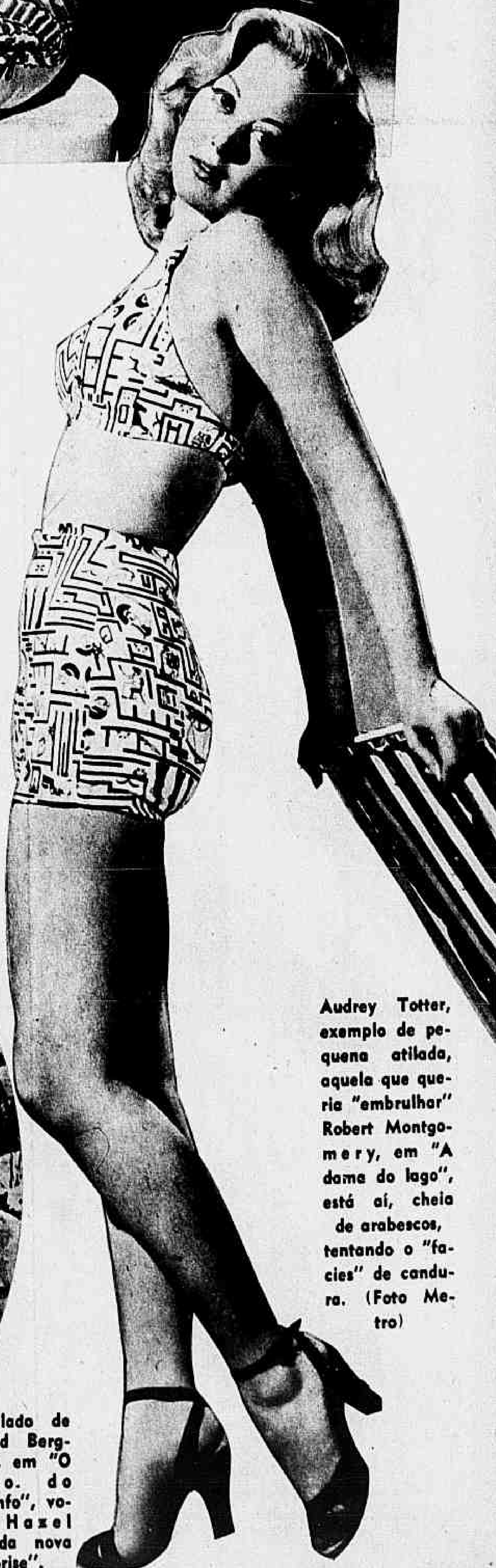

Audrey Totter, exemplo de pequena atilada, aquela que queria "embrulhar" Robert Montgomery, em "A dama do lago", está aí, cheia de arabescos, tentando o "facies" de candura. (Foto Metro)

A MANHÃ Agro-Industrial

Findou o ano avícola...

...e quem não aproveitou a boa estação, de abril a setembro, deve, se quer ser bom avicultor, aguardar 1948 para incubar ovos ou adquirir pintos de um dia. Agora, não é inteligente, nem vantajoso, iniciar criação de aves, porque as pragas e as doenças, facilitadas pelas chuvas e pelas altas temperaturas, prejudicam os trabalhos e podem, até, anular o esfôrço do avicultor. Nossa gravura foi colhida numa das granjas da Sociedade Comissária A v í c o l a Ltda., em São Paulo, e nela se vêem galinhas Leghorn no seu primeiro ano de postura, bem assim abrigos próprios para localidades de clima frio. As árvores garantem a sombra nas horas quentes do dia. A SCAL continua à frente das organizações avícolas do país. Rio — Lavradio, 17, e S. Paulo — 25 de Janeiro, 233.

CONDIÇÕES GERAIS PARA A BOA CRIAÇÃO DO BICHO DA SEDA

As larvas nascidas de 30 gramas de ovos do bicho da sêda exigem um local de 100m.3 e 60m.2 de tabuleiros, na quinta idade.

Os utensílios com que se equipa uma sirgaria são rústicos, baratos, de confecção simples: tabuleiros de ripas ou taquaras lascadas ao meio, formando castelo; jacás para transporte de folhas do amoreiral para a sirgaria e outros para a remoção dos "leitos" velhos e lixo; papel grosso ou aniagem, para forrar os tabuleiros; papel-furado, de calibre vário, para a mudança de leito e espaçamento, corta-folhas; termômetro, mesa para apontamentos, e escada de abrir, para se cuidar dos tabuleiros mais altos.

A melhor mão de obra para a criação do bicho da sêda é representada pelas mulheres, velhos e crianças, pelo braço que, ou não dá lucro numa propriedade agrícola, ou rende pouco, menos do que quando encaminhado para as sirgarias. É difícil obter-se melhores resultados do que quando se utilizam mulheres bem instruídas, já com certa experiência de sericicultura.

Os trabalhos que se têm numa criação, desde a recepção e incubação dos ovos até a maturidade das larvas e confecção do bosque, para nele serem construídos os casulos, constituem o govêrno da criação e compreendem: incubação, igualação, alimentação, espaçamento, ventilação, higiene, cuidados nas "mudas", contrôle sanitário, contrôle da temperatura, emboscamento. É evidente que não se pode, numa nota rápida como esta, detalhar todos êsses pontos, formar sericicultores. Mas pode-se dizer que é preciso estudar êsses pontos, debatê-los com criadores já experimentados, praticá-los em pequenas criações de aprendizagem, antes que se queira obter êxito com a criação do bicho da sêda.

Há quem inicie uma criação sem saber, por exemplo que durante as "mudas" nada se faz na sirgaria, não se distribui ração nem se limpa tabuleiro, mas, quem assim procede não é um bom criador do bicho da sêda.

Finalmente, o aproveitamento do casulo tem de obedecer a alguns requisitos, quando não se quer inutilizar todo o esfôrço despendido durante a criação. Colha-se o casulo terminado, depois que a larva já é crisálida — oito a dez dias após a subida ao bosque, conforme a raça e a temperatura — faça-se a classificação da colheita segundo o aspecto dos casulos — nada de misturar casulos mercantis com simples refugo (casulos desnutridos, amassados, manchados, "duplos"), embalem-se os casulos em jacás sem fôrro e sem comprimí-los, remetendo-os verdes à fiação se o percurso não é superior a quatro dias e secos quando êsse prazo é excedido. A secagem do casulo exige uma técnica especial e se faz em ótimas condições quando se dispõe de aparelho próprio, o ressecador. Nas safras pequenas, domésticas, usa-se o vapor úmido, processo rudimentar e também prejudicial, se o criador é principiante.

Quando na localidade da criação não existe fiação, e mesmo havendo, o ideal é a reunião de numerosos pequenos criadores numa cooperativa sericícola, que monta ressecadores, fiações e máquinas de benefício e coloca, no mercado, o fio e não o casulo, o que é mais fácil e mais lucrativo. Fio guarda-se em pequeno espaço, transporta-se em caixas, com fretes muito menores (10 k. de casulos bons produzem 1 k. de fio cru) — enquanto o casulo ocupa muito espaço e é perseguido pelos ratos e certos coleópteros.

FORMAÇÃO DE PASTAGENS

Aproveitando-se da estação chuvosa, de outubro em diante, o fazendeiro deverá cogitar da formação ou da reforma de suas pastagens. Os métodos utilizáveis para tal fim são extremamente variáveis de acôrdo com o adiantamento agrícola da região, os recursos de que se pode dispor e a espécie forrageira que se pretende cultivar.

Localizada a área destinada à pastagem, de acôrdo com as facilidades de água de beber, o preparo dos solos é uma das primeiras operações a ser efetuada. Nos terrenos recem-desbravados raras vêzes entra em cogitações a aração dos solos, não só porque o trabalho das máquinas é difícil, como também porque, nesses terrenos, extremamente ricos e fofos, as gramíneas desenvolvem-se muito bem. Em outras circunstâncias, em que a pastagem é estabelecida em terras de culturas anuais (milho, algodão, etc.), uma aração especial precedendo à semeadura do capim é dispensável, pois os solos já estão bem preparados; a simples queima dos restos de vegetação é a única operação comumente praticada. Entretanto, tôda a vez que se trata de uma área que de longa data não é lavrada, ou de reforma de pastos, há tôda conveniência em que se processe a uma aração preliminar; não é necessário que se gradeie o terreno, parecendo antes que esta operação é pouco recomendável na semeadura dos capins.

Para algumas plantas, como o capim de Rhodes e o Kikiu, um bom preparo do solo é a condição essencial para o rápido estabelecimento do pasto. Entre as nossas forrageiras mais comuns, o Catingueiro estabelece-se com mais facilidade nos solos não arados do que o Jaraguá. O Colonião e o Sempre-verde são geralmente por mudas ou pedaços de caules, em covas ou riscos de arados; o fechamento dos pastos dêsses capins verifica-se em virtude da derrubada das sementes e a formação é muito mais rápida quando o terreno está limpo e preparado.

A adubação das terras para pastos é uma prática pouco comum nas nossas condições; apenas em alguns casos, como no da criação de cavalos de corrida, é considerada indispensável a calagem e a incorporação de fertilizantes fosfatados. As adubações orgânicas, embora tenham considerável influência sôbre a produção das foragens, aplicam-se mais comumente em nosso meio para capineiras e prados para feno do que propriamente para pastos.

O pasto pode se beneficiar das adubações anteriores feitas para as culturas que o antecederam. Êsse sistema de "adubação-indireta" é praticado algumas vêzes entre nós, sobretudo nos casos de reforma de pastagens. Para êsse fim o mais recomendável é cultivar o milho no terreno durante um ou dois anos, adubando convenientemente essa cultura (o superfosfato e o pó de ossos são os adubos mais utilizados); os gastos dessa operação serão em grande parte compensados pelo acréscimo de colheita e o adubo que sobrar no terreno beneficiará consideravelmente as forrageiras que aí depois irão se desenvolver.

As pastagens podem ser formadas com uma ou várias plantas forrageiras. Em nossas condições não é aconselhável a utilização de mistura de sementes para o mesmo pasto, pois dentro de muito pouco tempo irá se manifestar a predominância de uma ou outra planta. O emprego de misturas de sementes é uma prática corrente em regiões pastoris americanas e européias, proporcionando ótimos resultados sobretudo quando nelas estão incluídas plantas leguminosas; entre nós, entretanto, não têm sido satisfatórios e só poderá ser preconizado após a conclusão de estudos já iniciados.

Os pastos mistos podem ainda ser formados cultivando-se em áreas diversas os diferentes capins, de acôrdo com as suas exigências de umidade; dessa maneira, o capim Catingueiro seria cultivado nas partes mais sêcas, seguindo-se o Rhodes, o Jaguará, o Colonião, o Sempre-Verde e o Elefante, até chegar ao Angola nas baixadas úmidas. Como as dimensões mais aconselhadas das áreas dêsses capins ainda não estão bem determinadas, cêdo ou tarde irá se observar o domínio de um ou de outro, de acôrdo com o respectivo desenvolvimento e palatabilidade; entretanto, isso se verificará apenas depois de vários anos, o que permitirá ao criador usufruir longamente das vantagens da diversidade das gramíneas nos pastos. Essas vantagens, que também poderão ser conseguidas pela formação de pastagens diversas com plantas diferentes, não consistem apenas no melhoramento do valor nutritivo, mas residem ainda nas diferenças de ciclo vegetativo das plantas, o que contribui para que haja pasto durante grande parte do período das sêcas.

E. A. KOK.

NOIVAS
Comprem enxovais no rigor da moda na
A NOBREZA
95 - URUGUAIANA - 95

MUCACIN O SAPATO DE QUE VOCÊ PRECISA, NUMA OFERTA DA INSINUANTE

Caracteristicas:
● Graneado preto, azul, laranja, marron ou branco.
● Salto baixo de borracha, ou com salto 2 ½ (juvenil).
● Um sapato cem por cento prático, econômico e durável.
● Remetemos para todo o Brasil. Porte Cr$ 3.

CR$ 67.50 MUCACIN! AGORA A PREÇO PARA SE VENDER MILHÕES. O SAPATO SEM IGUAL PARA ESPORTE, PRAIA CAMPO OU PASSEIO.

insinuante
É a maior e melhor sapataria da America Latina, e é tambem uma Galeria a sua disposição.
CARIOCA, 46-48 — SETE DE SET.BRO 199-201

SODA MORANGO OHANA
AGUA TÔNICA OHANA
Guaraná Ohana

A Fábrica Imperial de GUARANÁ OHANA foi construída com todos os requisitos de higiene, revestida de azulejos em local alto, livre de poeiras, os recipientes para os Xaropes são de aço inoxidável. A filtragem é feita por intermédio de um filtro elétrico cujas placas só podem ser utilizadas uma só vez para o Xarope. A mistura do Xarope é feita por meio de um agitador elétrico. A água vem de Friburgo e é filtrada na fábrica. O GUARANÁ OHANA é manipulado com o verdeiro fruto vindo do Amazonas. A ÁGUA TÔNICA é feita à base de quinino. A SODA MORANGO é de sabor sem igual.

A Penitenciária Central do Distrito Federal fica a quinze minutos do centro da cidade, à Rua Frei Caneca 463, ocupando uma área de 7.800 metros quadrados.

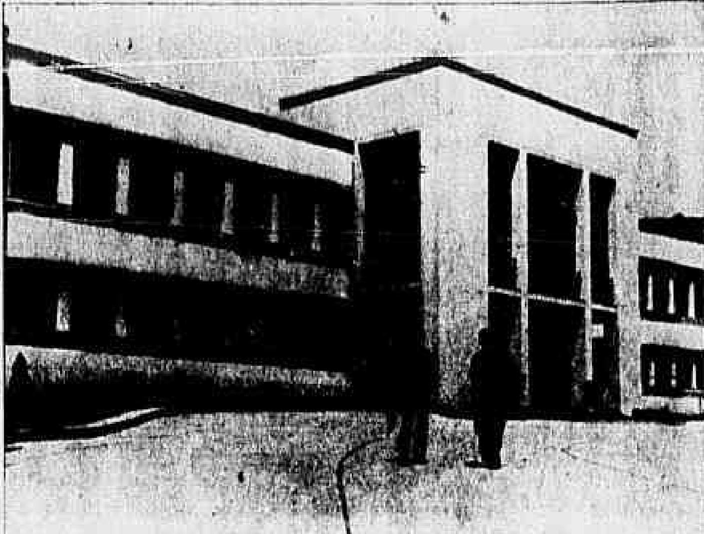

Os dois repórteres de A MANHÃ chegam à ex-Casa de Correção.

Com o secretário geral é combinada a reportagem. Nenhuma dificuldade é feita. Os jornalistas permanecerão 48 horas sob o mesmo regime a que os sentenciados estão sujeitos.

Dada a ordem pela alta administração o guarda abre os portões de aço que dão acesso às galerias.

48 HORAS NA PENITENCIARIA DO DISTRITO FEDERAL

LUIZ FERNANDO GUSMÃO — FLAVIO CAVALCANTI

COM objetivo de esclarecer a opinião pública a respeito de nosso sistema penitenciário, aliás quase desconhecido de todos foi que resolvemos penetrar no nosso principal estabelecimento dêsse gênero. E com êste intuito resolvemos, também, permanecer quarenta e oito horas dentro da Penitenciária Central do Distrito Federal, ex-Casa de Correção, sob o mesmo regime a que os sentenciados estão sujeitos, para que pudéssemos, perfeitamente, sentir a aplicação dos nossos métodos de reeducação do criminoso, bem como para que pudéssemos ver "in loco" o que se diz a respeito dessa instituição. E para um perfeito estudo psicológico dos presos e suas reações, do ambiente psíquico da prisão, assim como, para podermos verificar a veracidade do que nos diziam os membros da administração, foi que conseguimos permanecer na Casa Correcional (somente o diretor e seu assistente sabiam da nossa identidade), conforme aludimos acima, constituindo fato inteiramente inédito.

Na rua Frei Caneca 463, a quinze minutos do centro da cidade, está situada a magnífica Penitenciária Central do Distrito Federal, da qual apresentamos algumas ilustrações. Essa estrutura está cercada de muros de cinco metros de altura; é constituída por várias construções sólidas e modernas sendo três quartos das mesmas dispostas já na ala nova. A Penitenciária ocupa uma área de 7.800 metros quadrados. Lamentavelmente só temos quatro penitenciárias modelares à altura do momento em que vivemos. São elas: a Penitenciária Central do Distrito Federal, a de São Paulo, a de Belo Horizonte e a de Pernambuco. E para um país de oito milhões e meio de quilómetros quadrados com uma população de, aproximadamente 48.000.000 de almas, é uma nódoa para nossa civilização. Se-lo-ia em qualquer país, principalmente naqueles em que, por suas instituições, a moral pública está a degradar-se e pouco ou nada se faz (fala-se muito...) ao invés de dar a cada um elementos para o progresso. Com uma sociedade que se está a corromper pelo mal dos males que é o horror ao trabalho honesto; sem educação pública bem administrada; sem assistência social eficiente, o Brasil, digamo-lo com franqueza, não tem direito a ser muito rigoroso com seus criminosos, a não ser que cada unidade federativa tivesse, pelo menos, uma Penitenciária modêlo. Antes de passarmos às nossas conclusões a respeito de regimes penitenciários, não podemos deixar, por uma questão de justiça, de ressaltar a estupenda administração do diretor da P.C.D.F., tenente Castro Pinto, o qual vem realizando uma obra correcional que nada fica a dever às maiores instituições congêneres no mundo.

★

Tem-se admitido, geralmente, que à medida por onde se conhece o grau de civilização de um povo, é a posição social da mulher. E esta é uma boa medida. A mulher é a parte fraca, amorosa, poética da nossa natureza. Quanto mais honrada for ela na sociedade, "ipso facto", mais elevada está a sociedade na escala mística que conduz ao ideal dos povos. Mas, se a posição da mulher nos falhar como a medida das suas fôrças civilizadoras, muitos outros elementos encerra a sociedade, por onde poderíamos verificar a distância que há entre o cristianismo e o barbarismo; entre êsses sobressai o tratamento que se dispensa aos criminosos. Quanto mais atrasada está sociedade, menos ama a justiça, e quanto menos ama a justiça, mais horror tem por ela e mais desprezo se dá aos delinquentes. O pagão é bárbaro nos seus sacrifícios à Divindade ofendida. Para êle o Criador precisa vingar o delito cometido contra sua regra de justiça. O criminoso é objeto de mera vingança, não só o criminoso mas o doente, o fraco e o aleijado. Êle crê, mas treme. Formando um juizo errado do caráter da Divindade, tôdas suas idéias de justiça lhe estão transtornadas no espírito confuso. A Jesus Cristo cabe a glória de ter ensinado ao homem a verdadeira noção do Criador. Êste nos deu a noção do castigo, mas êsse castigo é para elevar os castigados a si mesmos, para corrigi-los e melhorá-los na condição. Não é para perdê-los, mas para perdoá-los, para salvá-los. Não é para pô-los como rejeitados na sociedade, mas para que ela se considere a si própria e não seja tentada nos mesmos erros. A sociedade é uma família solidária de irmãos. É um corpo de partes nobres, porém, que possui também partes vergonhosas que devemos tratar com mais cuidado. A sociedade mais adiantada, pois, é aquela que menos ignora êstes ensinamentos do mestre, bem como, a que mais se esforça para pô-los em prática. Hoje se procura fazer da Penitenciária uma instituição onde reine a paz com a mais exata disciplina, caridade. A prisão não pode ser mais meros receptáculos de criminosos, de que a sociedade precisa ver-se livre, mas um estabelecimento que dá disciplina social ao criminoso, que vê suas reais aptidões e ensina-lhe um ofício, pagando-lhe o trabalho para incentivá-lo, assim como para que o mesmo faça um pecúlio e, mais do que qualquer outra coisa, que alfabetize, obrigatoriamente todo o criminoso analfabeto. Esta última medida é de enorme alcance social para nós, que somos um povo onde há o índice de 87 por cento de analfabetos. A criminoso precisa ser transformado nas Penitenciárias em elemento útil à comunhão social. O tratamento aos presos deve ser regulado segundo suas disposições e conduta na prisão, sempre com atenção voltada para a sua reabilitação. Para se conseguir todos os efeitos de uma verdadeira repressão de crime, não basta a severidade da disciplina penitenciária, são necessárias medidas que façam o prêso readquirir o respeito de sua dignidade humana e que lhe dêem esperanças de regeneração. Deve-se-lhe mostrar, praticamente, que a prisão foi feita no seu próprio interêsse. Todos que participam da administração de uma Penitenciária devem estar convencidos de que o condenado é capaz de reforma, e esta convicção é uma garantia para o êxito completo. As fôrças morais de que os competentes no assunto devem lançar mão na obra de regeneração

(Continua na 6.ª pág. tipográfica)

Já vestidos como detentos os repórteres são conduzidos à barbearia e...

...em seguida encaminhados ao Serviço de Identificação.

A Biblioteca.

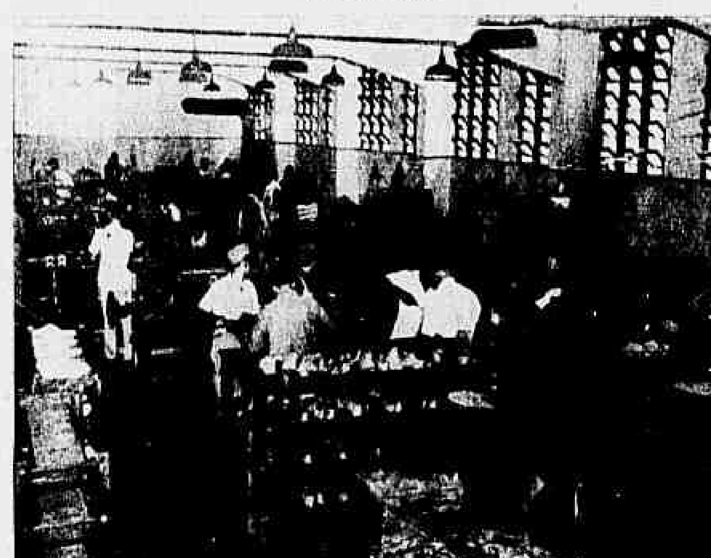

As oficinas.

..."e ensina-lhe um ofício, pagando-lhe o trabalho para incentivá-lo, assim como para que o mesmo faça um pecúlio..."

Os presos acordam às cinco da manhã e às dezoito são recolhidos aos respectivos cubículos.

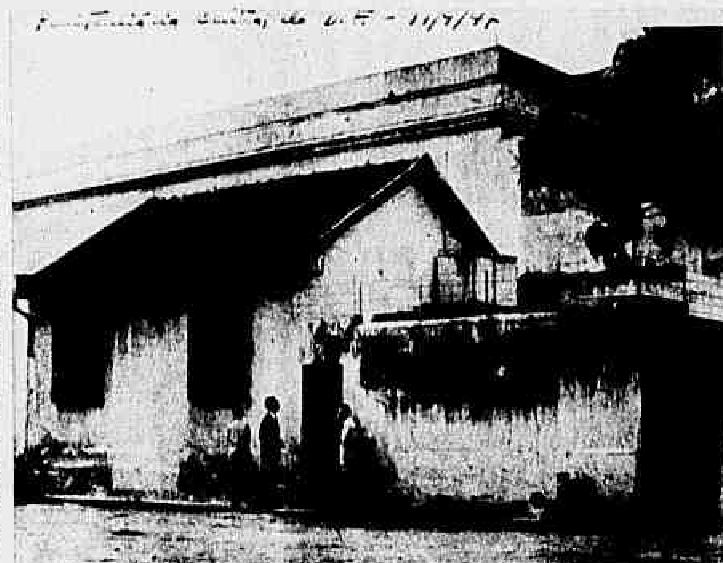

Pela primeira vez é fotografada a Casa, no pátio da Penitenciária, onde ficou preso Luiz Carlos Prestes.

Êste alemão, que nas horas vagas se dedica à arte de Rembrandt, está condenado a 30 anos de prisão como espião nazista.

Satisfeitos com tudo que viram e ouviram retiram-se os dois repórteres para contar aos leitores de A MANHÃ o que puderam observar quanto ao nosso regime penitenciário.

Um dos maiores problemas do regime penitenciário — o sexual — foi aqui resolvido. Os presos de bom comportamento podem receber, de 15 em 15 dias, a visita das suas espôsas ou companheiras. O flagrante acima é o da sala destinada às referidas visitas.

E os dois repórteres passam a sua primeira noite na Penitenciária.

NOIVAS
Comprem enxovais no rigor da moda na
A NOBREZA
95 - URUGUAIANA - 95

Perfumes ZAMORA
VENDAS A VAREJO
Rua Senhor dos Passos, 29
Esquina Andradas
Todos os perfumes mundialmente conhecidos a preços módicos

Lanternas a gasolina e querosene — Lampeões a querosene — Lamparinas de soldar — Material elétrico — Lâmpadas de mesa e ferragens
Casa Aos Três Braços, Lt.
Fundada em 1895
RUA 7 DE SETEMBRO, 161
FONE 43-2680
Rio de Janeiro

PASTA DENTIFRICIA
S. S. WHITE
O dentifricio indicado para higiene e conservação dos dentes.

MOVEIS FINOS
Os nossos artigos se impõem pela sua qualidade e preços, sendo vendidos sob condições vantajosas e honestas
ANDRADAS, 27
A. F. COSTA

O RELÓGIO DOS QUE NÃO TÊM UM SEGUNDO A PERDER!
Automatico · Anti-magnetico · Anti-choque · Impermeavel · Certific. de garantia
DOXA
SUISSO

CÊRA ROYAL
EM PASTA E LIQUIDA
CÊRA ESMERALDA
TINTA PHENOMENO PARA CALÇADOS
PASTA SPORTMAN para CALÇADOS
PRODUTOS DA FÁBRICA DE CÊRA ROYAL
DEPÓSITO E ESCRITÓRIO — RUA PEDRO I, 45
RIO DE JANEIRO — TEL. 22-9263

A ELEIÇÃO DA "GLAMOUR GIRL" DE 1947!

FLAVIO CAVALCANTI

Da esquerda para a direita, vemos: Srta. Gilda Gama, a terceira classificada e uma das mais aplaudidas; a eleita, Srta. Heloisa Pinto de Oliveira, e a Srta. Silvia Pompeu do Amaral, a "glamour' de 1946.

TODO ano a sociedade carioca espera ansiosamente a realização do tradicional baile da "glamour". Sempre em benefício do "Serviço de Tuberculose da Gávea", esta festa vem se realizando plena do melhor sucesso possível. A direção geral está sempre a cargo da Srta. Léa Affonseca, figura simpática e por demais querida em nossa melhor sociedade. Êste ano o cronista pôde assistir a mais uma dessas festas. E, como sempre, maravilhosa noite foi. O Copacabana estava repleto. Nem um lugarzinho sequer sobrava. Nada. Tudo cheio. Numa volta pelo salão, o cronista registra a presença de: D. João de Orleans e Bragança, o ministro do Panamá e a senhora Arias, o adido cultural da Espanha, Sr. Garcia Viñolas, Sr. e Sra. Vitor Lage, Srta. Teresa Rego onteiro, Sr. e Sra. Otavio Guinle, o ministro Joaquim de Sousa Leão Filho, Sr. Miguel Cardoso do Amaral, Sr. e Sra. Quintino Bocaiuva, Sr. e Sra. Jorge Hime, senhora Gabriela Besanzoni Lage, Sr. José Luiz Osorio de Almeida, Sr. G. de A., Sr. e Sra. Alcino de Affonseca, Srta. Teresinha Dolabela Portela, o Sr. e a Sra. Carlos Guinle, Srta. Maria Helena Nobre, Srta. Vera Regina Dolabela, Sr. Haroldo Garcia Braga, Srta. Lilia Catão, senhora Lulu Delamare (uma das fortes e simpáticas colaboradoras da Srta. Léa), senhora Luiz Alvaro Liberal, Srta. Nilza Duarte, Sr. José Eugenio de Macedo Soares, Srta. Yeda Bagueira Leal, comandante e a senhora Ayres da Fonseca Costa, o príncipe Marc Lubowmirsky, Srta. Angela Roxo, Vera Tavares, Sr. Oswaldo Santos Jacinto, Sr. Marcelo Veloso, Sr. Luiz Fernando Guamão, Sr. Jacinto de Thormes, senhora Baby Cerquinho, Sr. e a Sra. Walter Preytmann, Sr. Gil de Marco. Claro está que a lista se acha mais do que incompleta. Impossível dar o nome das centenas e centenas de pessoas que acorreram à mais notável eleição de "glamour" até hoje feita. Em 1944 foi eleita a Srta. Zelia de Andrade, em 45 a Srta. Teresinha Alencastro Guimarães, em 46 a Srta. Silvia Pompeu do Amaral. E, depois de uma movimentada e esperada apuração, ficou constatada a eleição para "glamour" de 1947 da Srta. Heloisa Pinto de Oliveira. As outras colocadas foram: Lucia Continentino, Gilda Gama e a Srta. Gloria Rodrigues, respectivamente, segunda, terceira e quarta colocadas. O cronista desta coluna felicita Sr. Garcia Viñolas, Sr. e Sra. Vitor Lage, Srta. Teresa Rego Monteiro, Sr. e Sra. Heloisa Pinto de Oliveira que tão merecidamente foi eleita a "glamour-girl de 1947", título dos mais disputados em se falando de beleza, simpatia e elegância.

Silvia Pompeu do Amaral, "glamour-girl' em 1946 e que êste ano passou o título

Srta. Heloisa Pinto de Oliveira.

Eis aí a Srta. Heloisa Pinto de Oliveira, a "glamour-girl de 1947", logo após a sua eleição, quando era cumprimentada pelo cronista social de A MANHÃ.

Srta. Angela Roxo, a quinta classificada

Srtas. Gloria Rodrigues (4.º lugar), Lucia Continentino (2.º lugar) e Srta. Gilda Gama (3.º lugar).

Srta. Sonia Guimarães Machado, bastante votada.

FLAGRANTE NUPCIAL

Teve ampla repercussão nos meios sociais o recente enlace matrimonial da prendada senhorita Alice Cheniaux, dileta filha do Sr. Benjamin Cheniaux e de sua Exma. espôsa, Sra. Sofia Cheniaux, com o Sr. Arthur Kelson, filho do Sr. Almszel Kelson e de sua Exma. consorte, Sra. Hela Kelson, famílias pertencentes à alta sociedade carioca.

Serviram de testemunhas, na cerimônia religiosa, celebrada no templo da rua Tenente Possolo, os próprios pais dos nubentes, e, na cerimônia civil, o Sr. Horácio Palatnit e Exma. espôsa, por parte do noivo, e o Sr. David Cheniaux e digníssima senhora, por parte da noiva.

Na residência da família da senhorita Alice Cheniaux, à rua Ronald de Carvalho, 95, houve, nesse dia, uma encantadora festa de modas, organizada pelo serviço especializado do Hotel Riviera, e à qual estiveram presentes as figuras de maior destaque em nossos meios mundanos.

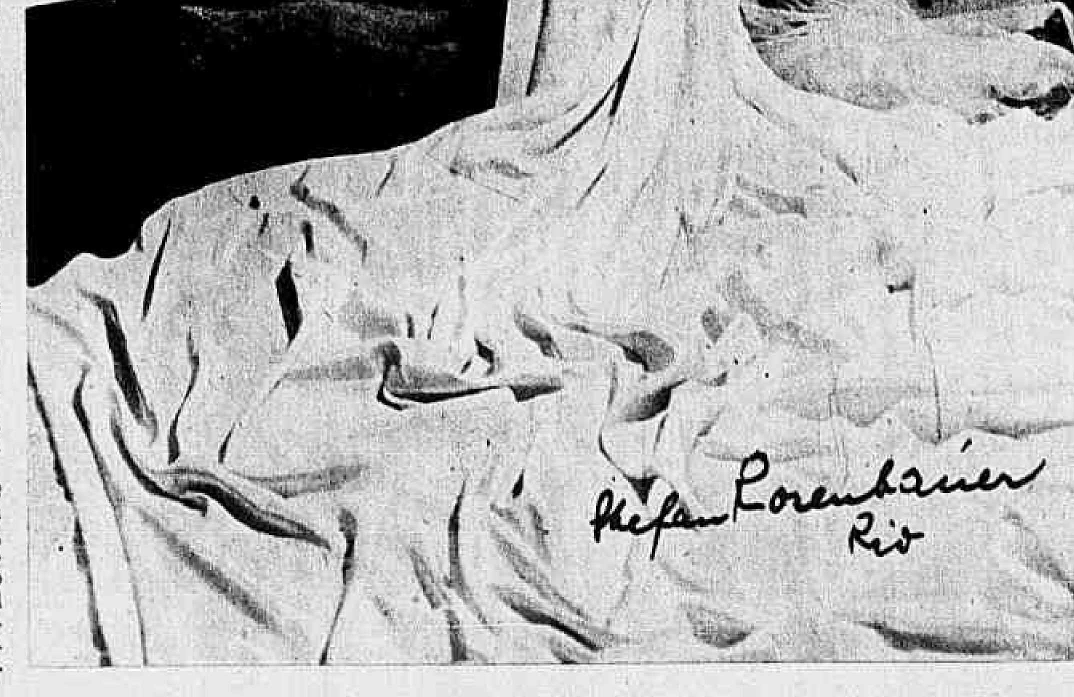

COLCHÃO Tropical e TRAVESSEIRO Miami
UNICO DE MOLAS ENSACADAS
VENTILADO
VENTILADO
A VISTA OU EM 10 PRESTAÇÕES
Rua Joaquim Palhares, 98 - Estacio de Sá - Tel.: 48-4676

IMPRESSIONANDO OS MEIOS · CIENTIFICOS DO PAIS
EMAGRINA
Um produto nacional que emagrece sem prejudicar a saúde. Centenas de atestados médicos confirmam, na prática, o fruto de 20 anos de estudos da ciência para o emagrecimento dos gordos e a conservação da elegância dos magros
Adquira nas farmácias ou drogarias
EMAGRINA
ou pelo serviço de reembolso, CAIXA POSTAL N.º 2335 — Rio de Janeiro

BIBLIOTHECA NACIONAL DO RIO DE JANEIRO CONT. LEGAL

PROLONGADO O ITINERARIO DA LINHA DE ÔNIBUS LINS DE VASCONCELOS ATÉ A PRAIA VERMELHA

(Texto no Govêrno da Cidade pág. 12)

INVESTIDA DO PREFEITO CONTRA OS FRIGORIFICOS

(TEXTO NA PAGINA 8)

CATASTROFE EM SANTOS DUMONT

ABALADA A POPULAÇÃO DAQUELA CIDADE MINEIRA COM A EXPLOSÃO DE UM VAGÃO DA CENTRAL, CARREGADO DE EXPLOSIVOS — 8 MORTOS E 50 FERIDOS — A IMPRUDÊNCIA ACARRETOU MAIOR NÚMERO DE VÍTIMAS — TRANSPORTADOS PARA JUIZ DE FORA ALGUNS FERIDOS — 12 EM ESTADO GRAVÍSSIMO INTERNADOS — REQUISITADOS TODOS OS SOCORROS LOCAIS — A CRIANÇA TEVE A CABEÇA SEPARADA DO CORPO — CORPOS MUTILADOS — CENAS DE DESESPÊRO ENTRE A POPULAÇÃO — DESALOJADAS 50 FAMÍLIAS — 30 VAGÕES DESTRUIDOS PELA EXPLOSÃO — RELAÇÃO DOS MORTOS E FERIDOS

A MANHÃ

ANO VII — RIO DE JANEIRO, Domingo, 26 de Outubro de 1947 — NÚMERO 1.907

Diretor: ERNANI REIS
Gerente: ALVARO GONÇALVES
Redação, Administração e Oficinas: Praça Mauá, 7
Rêde telefônica: 23-1910

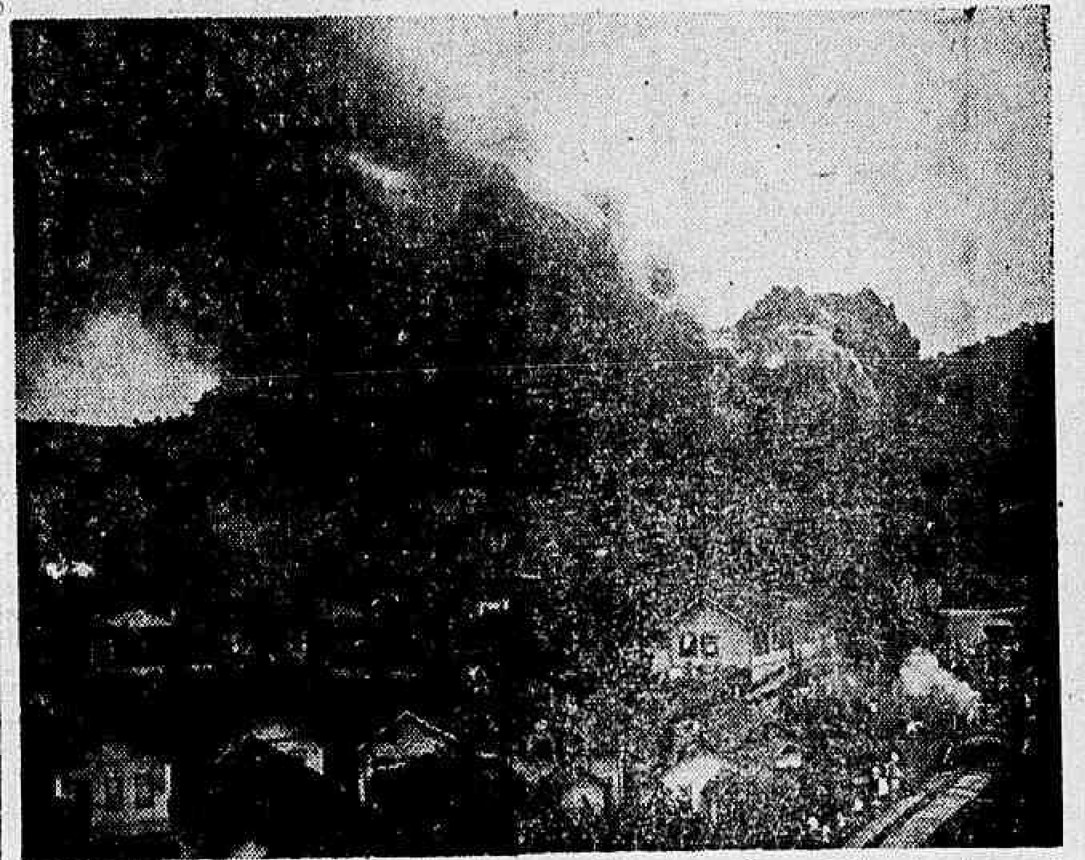

Aspecto de uma das explosões ocorridas, em cujo local se verificou o sinistro de ontem

SANTOS DUMONT, 25 (De Osvaldo Castelo Branco, diretor do Semanário local "O Sol" e correspondente de A MANHÃ) — Esta cidade foi hoje sacudida por tremenda explosão, em consequência da qual se registraram mortos e numerosos feridos, muitos dos quais se encontram em Juiz de Fora, para onde foram transportados, já que a Santa Casa da Misericórdia, estabelecimento modesto, embora dotado de excelente corpo clínico, não dá vasão às dezenas de pessoas que ali chegam em busca de socorros. Um vagão, carregado de explosivos, pertencente à Central, hoje chegado do Rio, foi pelos ares, explodindo após um incêndio, cuja origem exatamente não se conhece até agora. A população abalou-se com a trágica ocorrência e cenas tristes vêm se desenrolando, tendo famílias, que sobem a quase uma centena, sido evacuadas de suas moradias, já que as mesmas não oferecem segurança, atingidas

(Conclui na 7.ª página)

MEXENDO NOS ARQUIVOS DE GENTE DO RADIO...

COISAS DA VIDA DA YARA E DO HEBER — DE ATRIZ DRAMÁTICA A ANIMADORA DE PROGRAMAS DE RÁDIO — A HISTÓRIA DE UMA DECLARAÇÃO DE AMOR — O BILHETE PREMIADO E O SÍTIO EM JACAREPAGUÁ

Hebert, Vitor e Yara, três criaturas que vivem felizes

Reportagem de MAURO MONTEIRO

PASSAMOS a tarde de ontem na casa desses dois eternos namorados que são Yara Sales e Herber de Bôscoli. Aproveitamos, então, o tempo para bisbilhotar velhos e implacáveis arquivos, enquanto ouviamos o criador do "Trem da Alegria" falar sôbre Noel Rosa e Catulo da Paixão Cearense, dois amigos que lembra tôda vez que fala do passado. O apartamento do Heber no "Bairro Jardim", em Laranjeiras, tem o toque mágico das mãos da Yara. E' confortável e sobrio. Na parede da sala principal duas telas de Osório Belém e vários quadros de For-

(Conclui na 5.ª pág)

ALFAIATARIA
sob medida
★ CORTE MODERNO
★ CONFECÇÃO ESMERADA
Vendas a Prazo
O "CRACK" DA TESOURA
A Fama consagrou o título
Rua Alcindo Guanabara, 15
(Junto ao Cine Rex

QUAIS AS NECESSIDADES DO SEU BAIRRO ?

A MANHÃ vem publicando diariamente amplas reportagens sôbre os bairros cariocas — Em contacto com a população local, a reportagem registra e encaminha às autoridades competentes os anseios e os reclamos mais urgentes - Escrevam para a nossa Redação ou telefonem, que um reporter comparecerá prontamente ao seu bairro -- Telefones: 43-6968 e 23-1910 (Ramais: 87 e 85)

FALTA DE POLICIAMENTO NOTURNO, EM NILÓPOLIS — APELO DOS MORADORES DE OSWALDO CRUZ E MARIA DA GRAÇA — A REPORTAGEM DE "A MANHÃ" IRA' AOS LOCAIS ACIMA

Desde ontem, renasceu em A MANHÃ, uma das mais lidas seções dêste matutino e que, obedecendo ao título de QUAIS AS NECESSIDADES DO SEU BAIRRO vinha emprestando o seu apoio para a resolução dos inúmeros problemas que afligem os bairros desta capital e cujas populações impossibilitadas de apelar diretamente para as autoridades recorriam a esta seção.

Ontem divulgamos o apêlo dos moradores de Irajá. Dedicaremos hoje o nosso espaço as reivindicações dos moradores de Nilopolis, o próspero municipio fluminense.

Há anos atrás foi organizada ali "A Guarda de Vigilantes Noturnos", composta de funcionários zelosos e cumpridores de seus deveres e que vinham cumprindo, cabalmente, a sua tarefa de zelar pela segurança do bairro, enquanto os seus moradores dormiam, sendo o serviço prestado, o suficiente para cobrir as necessidades daquele bairro. Mas o tempo passou a população cresceu, as residências foram aumentadas de muito e o serviço, naturalmente, cresceu com o progresso do bairro. Assim é que, os seus mo-

(Conclue na 7.ª pág.)

"Kangurú"
AS MEIAS DE CLASSE
Nas principais casas de artigos para homens

NOVOS INSULTOS AO BRASIL

Os jornais sóviéticos prosseguem na campanha de difamação do nosso país — Visados também a Argentina, o Chile e os Estados Unidos

MOSCOU, 25 (A. P.) — Lew Slavinwho, que escreveu um artigo sôbre o presidente Dutra, do Brasil, na "Gazeta Literária", o qual o Brasil usou como motivo para o rompimento de relações diplomáticas com a URSS, voltou hoje com outro artigo sôbre o presidente do Brasil. "Em conclusão", disse ele, "eu devia declarar que há uma leve imprecisão no artigo original — que Hitler deu-lhe a ordem. Neste outono Truman concedeu a Dutra uma condecoração norte-americana, pelo "desenvolvimento dos ideais democráticos". O artigo, portanto devia ser intitulado "Hitler e Truman condecoraram-no".

Caricatura ofensiva

MOSCOU, 25 (A. P.) — A Argentina, o Brasil e o Chile apareceram na "Gazeta Litorária", em caricatura, dançando ante um saco de dinheiro norte-americano. O caricaturista politico Boris Efimov utilizando-se das palavras pronunciadas na ONU pelo delegado argentino — "temos sangue espanhol em nossas veias e estamos cheios do alto espirito de Don Quixote na defesa de nossa Dulcinéia" —, desenhou a Dulcinéia com um saco de dinheiro norte-americano e três outras gordas figuras representando a Argentina, o Brasil e o Chile, todas com a Cruz de Ferro nazista no peito e dançando diante do dinheiro. A legenda diz: "Os bravos fidalgos da Argentina, Brasil e Chile".

Editorial do "Pravda"

MOSCOU, 25 (A. P.) — Comentando o rompimento das relações diplomáticas entre a União Soviética e o Brasil e Chile, um editorial do "Pravda" chama os govêrnos de ambos os paises de "aventureiros fascistas", e fundamentalmente "anti-soviéticos."

QUATRO SOLDADOS BRITANICOS MORTOS

JERUSALEM, 25 (R.) — Quatro soldados britânicos foram mortos e 15 ficaram seriamente feridos quando dois veiculos militares chocaram-se na estrada de Haifa-Jenin, no norte da Palestina.

Um dos veiculos incendiou-se em consequência da colisão.

A MANHÃ
Edição de hoje:
36 páginas
3 SEÇÕES
Incluindo os suplementos em ROTOGRAVURA E LETRAS E ARTES
PREÇO DA EDIÇÃO 50 centavos
Nenhuma seção póde ser vendida separadamente
TIRAGEM DE HOJE 100.000 EXEMPLARES

LIMPEZA NA CASA

NO PALACIO GUANABARA O GABINETE DO PREFEITO DA CIDADE

Confirmando a nossa informação divulgada há dias, na tarde de ontem foi levada a efeito a mudança do Gabinete do Prefeito do Distrito Federal para o Palácio Guanabara. Como é do dominio publico, estava o Gabinete do Governador da Cidade instalado provisoriamente no Edifício São Borja, ocupando uma parte da área pertencente à Secretaria Geral de Agricultura, Industria e Comércio. A transferência estava dependendo de autorização do Presidente da Republica, o que, concedida, deu margem a que a mudança se processasse rapidamente muito embora não se esperasse com tamanha rapidez. Já a partir de amanhã, o Gabinete do prefeito Mendes de Moraes terá funcionamento normal em seu novo local — o Palácio Guanabara — onde se processarão os despachos com os Secretários Gerais.

Como parte integrante do Gabinete, a Sala de Imprensa, ali em exercicio, transferiu-se também, ontem, para o Palácio Guanabara. O Gabinete do Prefeito ocupará toda ala esquerda do antigo Palácio, à rua Pinheiro Machado.

"SPAGHETTILANDIA BAR"
(CINELANDIA)
Hoje: CANELLONI ALLA ROSINI
Amanhã: RAVIOLI

À PROCURA DA MAIS BELA CARIOCA DE 1947

ADAMS, O TÉCNICO DE "MAQUILLAGE", FALA À NOSSA REPORTAGEM — "PARA AS LOURAS O BATON "CICLAME" E PARA AS MORENAS A COR "SELVA" — ISA MELO A CONCORRENTE QUE E' LOUCA POR CORRIDAS DE CAVALOS — A LETRA DO HINO À "MISS CARIOCA" — A COLOCAÇÃO DAS CANDIDATAS

Solanger Darnier, a candidata número 62

O público já consagrou o desfile das beldades que diariamente se apresentam no palco do Carlos Gomes por ocasião do programa do "Trem da Alegria" que os consagrados astros do radio, o famoso "Trio de Osso", em boa hora organizaram.

ADAMS, O TÉCNICO DA "MAQUILLAGE"

Sôbre o concurso, que está despertando grande expectativa do público, procuramos ouvir o técnico de "maquilage" Adams, a quem está entregue o preparo das candidatas no desfile que diariamente são realizados no "Trem da Alegria". Inicialmente, perguntamos qual a sua opinião sôbre o interessante certame.

— Desde 1930 que a mulher brasileira não tinha a oportuni-

(Conclui na 2.ª página)

A PROCURA DA MAIS BELA CARIOCA DE 1947

(Conclusão da 1.ª pág.)

dade de apresentar sua beleza num desfile dos mais variados tipos, e tão popular. Heber teve a maravilhosa idéia de organizar o desfile que estamos assistindo, dando oportunidade assim que o público eleja a sua verdadeira favorita como "Miss Carioca". Que você acha da preferencia do público pelas candidatas? — voltamos a indagar.

— Acho que toda mulher tem certas virtudes de beleza. Apenas, umas sabem explorar com maior habilidade suas caracteristicas, usando de artificios que tendem a realçar seu "ponto de beleza". Mas, não creio que a beleza influa cento por cento no agrado do público. Penso mesmo que o principal é a simpatia. A mulher simpática consegue fazer com que apareçam mais os seus encantos. Por outro lado, essa questão de preferencia clubistica não deixa de ser um fator importante para o êxito das candidatas.

— Qual a sua função nesse concurso?

— Procuro justamente aplicar a técnica necessaria para melhor realçar os caracteristicos de beleza de cada uma. Assim, existem tipos muito variados, e para cada um se torna preciso uma técnica toda especial.

— Qual o baton preferido para a maquillage?

— Para as louras, prefiro a cor ciclame, enquanto para as morenas, julgo ideal a cor "selva".

— E quanto ao penteado?

— As louras exigem um penteado mais exagerado possivel; as morenas devem ter um penteado muito simples. O ideal, para essas filhas de Eva, é um penteado "A Elvira Rios"...

Essas foram as impressões de Adams, o homem cuja mãos habeis, dão os retoques nas beldades que desfilam ante o público, no sensacional concurso para eleger "Miss Carioca de 1947".

Louca por corridas de cavalos

Ontem após termos ouvido Adams, o já famoso técnico em "maquilage", tivemos ensejo de manter alegre palestra com a senhorita Isa Melo, a linda candidata número 61. Isa, como tôda a mulher bonita gosta do que é belo e ama intensamente as jóias. Seus artistas prediletos são: Deanna Durbin e Tyronne Power. Tôda a vez que tem uma oportunidade vai ao interior, pois é uma grande admiradora da vida campestre. Teatro e cinema são os seus divertimentos prediletos.

— Só o cinema e o teatro? — perguntamos.

— Isto é, as corridas de cavalos, constituem também o meu ponto fraco. Vou todos os domingos ao Hipódromo, mesmo que chova...

— Qual a sua música predileta?

— Adoro o clássico. Sou profunda admiradora das obras de Chopin, e para dançar, amo com intensidade a valsa vienense. Nunca mais esqueci uma valsa que ouvi quando garota, tocada por um amiguinho.

— Qual foi essa valsa, Isa?

— "Contos dos Bosques de Viena" de Strauss.

— Isa, declarou-nos ainda que do dinheiro com que for contemplada, caso vença o concurso, irá aos Estados Unidos em primeiro lugar e depois a Argentina, pois deseja conhecer de perto os costumes simples dos americanos e a nostalgia convidativa dos portenhos.

A letra do hino à "Miss Carioca"

Lamartine Babo, um dos componentes do "Trio de Osso" acaba de entregar o hino à Miss Carioca. Letra simples, porém expressiva, o hino já corre de boca em boca, como os mais famosos sucessos carnavalescos.

Eis a letra do Hino que Lamartine compôs:

'Eu te amo carioca
Com todo o fervor!...
E's sonho risonho...
E's meu grande amor
Tua graça! Tua fama
O mundo proclama!!!
Saudade aos corações provocas
Oh! flôr das flores cariocas!...

Colocação das concorrentes

Com o resultado da apuração de ontem, a colocação das concorrentes ficou sendo a seguinte:

APURAÇÃO DO DIA 25 DE OUTUBRO DE 1947

1.º lugar — TANIA MARQUES — N.º 2 — Fluminense — 3.100 votos.
2.º lugar — BEATRIZ MELO — N.º 26 — Vasco — 2.105 votos.
3.º lugar — HELENA MARIA — N.º 20 — Fluminense — 1.872 votos.
4.º lugar — REGINA COELI — N.º 10 — Flamengo — 1.767 votos.
5.º lugar — IVONETE SILVA — N.º 13 — Flamengo — 1.506 votos.
6.º lugar — GILDA DE OLIVEIRA — N.º 22 — Fluminense — 1.387 votos.
7.º lugar — LENITA ABREU — N.º 8 — Flamengo — 508 votos.
8.º lugar — ISA MELO — N.º 61 — Bonsucesso — 491 votos.
9.º lugar — ARACI COSTA — N.º 48 — Flamengo — 481 votos.
10.º lugar — OFELIA TEIXEIRA — N.º 18 — America — 476 votos.

As mais votadas na apuração de 25-10-47 foram:

1.º lugar — N.º 22 — Cr$ 200,00
2.º lugar — N.º 13 — Cr$ 100,00
3.º lugar — N.º 26 — Cr$ 50,00
4.º lugar — N.º 61 — presente Mala Progresso.
5. lugar — Artigo do Dia da Exposição Carioca.

O ESTADO NOVO E AS ESTAÇÕES DE AGUAS...

A AUSENCIA DO PRESIDENTE

LUIZ VIANA FILHO

(Exclusivo para o "Diario Carioca")

Já no ano passado nos dera o deputado Licurgo Leite as premissas duma vasculhada nos arquivos das estações de aguas mineiras. E o pó que se levantava em nada recomendava os que haviam participado da desregrada maré de obsequios com o chapéu alheio. A custo do dessangrado erario mineiro, quase não houve, na famigerada Terceira República, que na realidade jamais passou duma Republica de terceira, quem não fosse curar o figado ou burnir a pele graças à magnanimidade do Poder.

Agora, porem, provocada por um pedido de informação na Assembléia montanhesa, acaba de vir á luz a relação completa dos hospedes e convidados desse generoso anfitrião, que era o Estado de Minas Gerais. E se verifica que tudo quanto dissera o representante mineiro, no ano passado, constitui apenas modesto indice, simples amostra do que foi a largueza dos dirigentes mineiros, que até pareciam animados do proposito de liquidar as boas tradições de parcimonia, de discrição, de severidade que tanto marcaram, na vida brasileira, os conterraneos do sr. Milton Campos.

São nada mais nada menos de seis páginas compactas de jornal, em tipo miudo e através das quais se amontoam os felizes veranistas. Naturalmente, á simples leitura distinguirá qualquer pessoa de boa fé quais as pessoas que bem se compreende fossem consideradas hospedes do Estado, como acontece em toda parte, e quais aquelas cuja presença, nesse rol infindavel de beneficiarios, constitui por si só um bibelo contra o sistema ditatorial instalado no pais, para gozos de alguns e desgraça de muitos.

Na realidade, somente num regime assentado na censura á imprensa e na supressão da liberdade de palavra poder-se-ia admitir a sobrevivencia por largo tempo dum fato de tal modo escandaloso e afrontoso. Não era sem razão a invectiva de Rui, dizendo que todo o poder que se esconde corrompe-se. Nem outra coisa ocorreu durante "o curto periodo" do Estado Novo. Pois somente á sombra do silencio imposto pela força seria possivel a insensibilidade chegar a extremos tão tristes. A bem dizer as estações de aguas mineiras, que tão caro custaram, deixaram de ser lugares pagos pelos frequentadores para se transformarem numa especie de estalagem oficial, onde as grandes figuras do regime iam espairecer. Alguns não se contentavam sequer com a hospedagem. Atiravam mais longe a barra da audacia. E lá estão eles com os seus "vales" pendurados na "caixa" das portarias dos hoteis. A's vezes havia até momentos inesqueciveis para a tropilha dos bajuladores. Era quando acontecia o ditador passar o aniversario em Poços de Caldas, derramando o mais caro sorriso do Brasil. Era a oportunidade para a compra de algum presente, que significasse o apreço, a estima e tantas outras coisas dos seus venturosos vassalos. Mas não se pense que algum dos ofertantes tirasse um vin'em do bolso a fim de contribuir para a dádiva natalicia. Nem sombra. Nisso eles nem pensavam, pois estavam bem certos de que a sua missão era receber dinheiro e não dar dinheiro. Isso, entretanto, não impedia que, adquirido pelo balneario, tivessem em mãos, a tempo e a hora, o objeto destinado a testemunhar o jubilo de que estavam possuidos.

Sem duvida, para exprimir o que foi o Estado Novo, constituem essas seis páginas, na sua monotonia, um dos marcos mais eloquentes. Assinalam uma época. E por vezes, é até triste esse desfilar de hóspedes oficiais.

Alguns são do belo sexo. E não falta quem diga que se destinavam, sobretudo, a alegrar ou apressar a cura de alguns veranistas ilustres. Raro é o "gros bonnet" do regime extinto que não bebeu por conta de Minas a sua coneca de agua mineral.

Por isso mesmo, é de acentuar a ausencia, do rol dos aquáticos oficiais, do nome do sr. Eurico Gaspar Dutra. Embora convivendo na corte do Estado Novo, o atual presidente não abondonou as normas de austeridade, que lhe marcam a carreira de militar. Não se deixou seduzir pelas facilidades. Trabalhou, enquanto outros saboreavam as delicias do poder absoluto. Ficou fora dos festins. E isso, numa época de tantas fraquezas é não só louvavel e extraordinario, mas deve ser dito, proclamado, pois é recompensa aos que não se desviaram das linhas severas da probidade.

(Transcrito do "Diário Carioca" de 18-10-947).

GRIPE — TOSSE
BRONQUITE — ROUQUIDÃO
CESSATOSSE
O REMÉDIO INDICADO
PYRENOL - DIONINA - BELADONA - BROMOFÓRMIO
SEIVA DE PINHEIRO - BENZOATO DE SODIO
BÁLSAMO DE TOLÚ - AGUA DE LOURO CEREJA
DISTRIBUIDOR: CARLOS DE BRITO - LAVRADIO, 178 A - RIO

ESTADO DE GUERRA COM O PARTIDO COMUNISTA

A posição do govêrno chileno — Não deseja manter relações com nenhum pais dominado pelos bolchevistas

SANTIAGO, 25 (Ricahrd Massock, da A. P.) — O Sr. Enrique Bernstein, sub-secretário das Relações Exteriores do govêrno Gonzalez Videla, ao falar ontem à noite à "Associated Press" sôbre a dificuldade que prevê no restabelecimento de relações diplomáticas entre o Chile e a Tchecoslováquia, disse que o seu país "acha-se em estado de guerra com o Partido Comunista do Chile" e não deseja ter representantes de nenhum govêrno dominado por comunistas em qualquer país do mundo. Prosseguindo, o Sr. Bernstein disse que o govêrno de Praga "acha-se totalmente sob a dominação de Moscou". Acrescentou que o Chile reconhece que todos os membros daquele govêrno são comunistas e que há oposição na própria Tchecoslováquia, "mas a maioria dos ministros é de comunistas".

Prisões e greves

SANTIAGO DO CHILE, 25 (A. P.) — Anuncia-se, não oficialmente, a prisão de três funcionários comunistas do Sindicato dos Mineiros da mina de cobre Sewell. Cerca de 1.100 mineiros permanecem em greve. O presidente Gonzalez Videla ordenou a soltura de todos os jornalistas detidos durante a prisão em massa de elementos comunistas acusados de incitar à greve. A libertação dos jornalistas foi pedida pelo Clube de Imprensa de Santiago. Os vespertinos anunciam que a policia está conduzindo os demais detidos para Valparaiso, a fim de transferi-lo, a bordo de navios de guerra, para pontos de detenção no norte do Chile.

RETRATOS em 6 Minutos
NÃO TEM FILIAIS
ANDRADAS, 7
JUNTO AO LARGO DE S. FRANCISCO
POR CR$ 1
TIRA-SE QUALQUER QUANTIDADE CADA RETRATO

CRIME MONSTRUOSO NA ZONA DE OCUPAÇÃO SOVIETICA

Duas familias, compostas de onze pessoas, foram assassinadas

VIENA — 25 — (INS) — Duas familias compostas de 11 pessoas foram assassinados hoje numa pequena casa de madeira numa localidade da zona soviética de ocupação. Todas as vitimas receberam um tiro na cabeça. Segundo as autoridades austriacas e soviéticas que investigam o acontecimento, os dois unicos sobreviventes do morticinio são duas crianças de quatro anos e cinco anos, respectivamente, que passaram despercebidas, escondendo-se debaixo da cama. É todavia tão tenso o seu estado de nervo que as crianças ainda não puderam fazer declarações coerentes que possam auxiliar a descobrir os autores do bárbaro assassinio.

DOXA
MARCA SUIÇA
O Cruzeiro do Sul orienta no céu; Doxa orienta na terra!

Pagamentos

No Tesouro Nacional serão pagos AMANHÃ, segunda-feira, os funcionários tabelados no 5.º dia útil, a saber:

MINISTÉRIO DA AGRICULTURA:

(Diaristas)

Instituto de Ecologia e Experimentação Agricolas.
Divisão de Terras e Colonização.
Divisão de Fomento da Produção Vegetal.
Comisão Nacional do Gasogênio.
Superintendência do Ensino Agricola e Veterinário.
Serviço Florestal.
Serviço de Informação Agricola.
Horto Florestal de Santa Cruz.
Divisão do Material.
Divisão do Pessoal.
Serviço de Comunicação.
Diretoria do Almoxarifado Oficinas do Jardim Botânico.
Seção de Silvicultura.
Serviço de Estatística da Produção.
Instituto de Fermentação.
Instituto de Quimica Agricola.
Conselho Nacional de Proteção aos Índios.
Serviço Florestal.
Serviço Nacional de Pesquisas Agronômicas.
Diretoria Geral do Departamento Nacional da Produção Vegetal.
Divisão de Obras.
Seção de Tecnologia de Produtos Florestais.
Jardim Botânico.
Serviço de Proteção aos Indios.
Superintendência do Jardim Botânico.

MINISTÉRIO DA EDUCAÇÃO:

Escola Nacional de Engenharia.
Inspetores do Ensino Secundário.
Faculdade Nacional de Direito.
Museu Imperial.
Preventório Paula Cândido.

APOSENTADOS:

MINISTÉRIO DA JUSTIÇA:

Folha	Guichet
4.501 — A	133
4.502 — A	134
4.503 — B — E	135
4.504 — E — H	136
4.505 — H — J	137
4.506 — J	138
4.507 — J — M	139
4.508 — M — R	140
4.509 — R — Z	141
4.510 — A — Z	142
4.511 — A — Z	142

A cobrança da taxa de hidrômetros no 6.º distrito

Serão arrecadados pela Secretaria Geral de Finanças da Prefeitura do Distrito Federal, até 30 do corrente, no 3.º distrito de arrecadação do Departamento do Tesouro, as taxas de consumo dágua por hidrômetro do 6.º distrito, do ano de 1946, compreendido nas ruas situadas nas seguintes zonas:

Centro da cidade: Catumbí, Estácio de Sá, Gambôa, Mangue, Rio Comprido, Santo Cristo e Saúde. Terminado o prazo, a cobrança será feita com a multa de 10%. Os interessados farão o pagamento na rua do Riachuelo, 287, das 11 às 15 e aos sábados das 9 às 11 horas.

Feiras livres

HOJE

VILA ISABEL, praça Barão de Drumond.
ENGENHO DE DENTRO, rua Goiaz.
GÁVEA, rua Lopes Quintas.
BANGÚ, avenida Cônego de Vasconcelos.
SÃO CRISTOVÃO, praia do Cajú.
IRAJÁ, praça Caraguatá.
CAMPO DE SÃO CRISTOVÃO.
CACHAMBI, rua Coração de Maria.
PENHA-CIRCULAR, rua Lobo Junior.
URCA, avenida João Luiz Alves.
INHAÚMA, avenida Automóvel Clube.
TIJUCA, rua Itabira.
Av. SUBURBANA, esquina Luiza Vale.
JACAREPAGUÁ, praça Barão de Taquara.
RICARDO DE ALBUQUERQUE, praça Tacima.
CAMPO GRANDE, r. Aracajú.

SEGUNDA-FEIRA

GAMBÔA, praça Santo Cristo.
LARGO DO CATUMBI.
BONSUCESSO, rua Elias Fortes.
MARECHAL HERMES, rua João Vicente.
MADUREIRA, rua Domingos Lopes.
ENGENHO NOVO, r. Verna de Magalhães.
IPANEMA, avenida Henrique Dumont.
LARGO DA SEGUNDA-FEIRA, rua Alfredo Pinto.
TURIAÇU e ROCHA MIRANDA, r. Conselheiro Galvão.
QUINTINO, praça Quintino.
LEME, rua Araujo Gondim.
PARADA DE LUCAS, rua Lucas Rodrigues.

Departamento de Águas e Esgotos

AVISO

Será arrecadada pela Secretria Geral de Finanças da Prefeitura do Distrito Federal, no periodo de 3 a 17 de novembro p. vindouro, a taxa de consumo dágua por hidrômetro do 7.º Distrito, comprendendo as ruas situadas nas seguintes zonas:

Botafogo, Catete, Copacabana, Flamengo, Gávea, Gloria, Ipanema, Laranjeiras, Lapa, Leblon, Leme, Santa Tereza e Urca.

Terminado o prazo marcado, a cobrana será feita com multa de 10%. A arrecadação será feita à rua do Riachuelo n. 287, de 11 às 15 horas e nos sábados, das 9 às 11 horas.

Quaisquer reclamações deverão ser apresentadas dentro do prazo fixado da cobrança.

Os demais distritos acham-se em cobrança com multa de 10%, com exceção do 6.º Distrito que terminará o prazo no dia 31 do correnta.

Dr. Paulo Côrtes — Raios X — Diagnóstico — Exames em residência
RUA MÉXICO, 21 3.º ANDAR — TEL. 42-7427

JOIAS DE OURO
Compro tôdas as jóias de ouro e brilhantes, pelo maior preço. JOALHERIA LEALDADE,
Vende Jóias, Relógios e Artigos Para Presentes
RAPHAEL SANGINITO & CIA.
Av Mem de Sá, 3 — esquina do Largo da Lapa
Telefone 22-5765

DOENÇAS DOS OLHOS, OUVIDOS NARIZ E GARGANTA
DEFEITOS DA VISÃO — OCULOS
DR. PEDRO ABRAMOVIC
RUA DA CARIOCA, 32 — 3.º — Das 9 ás 12 e das 14 ás 18
CONSULTAS. Cr$ 50,00

CASAMENTOS
Carteiras, Certidões, Registros, Certificados, Folha corrida, Passaportes, Imposto de Renda, Naturalizações, Legalização de estrangeiros, Inventários, Registro de diplomas, Procurações, Retificações, Prefeitura, Tesouro, etc. — Av. Marechal Floriano n.º 13, 1.º andar (antiga rua Larga). Fone: 23-3840 — J. SIQUEIRA.

Segredo desvendado
Ha um segredo que faz brilhar o assoalho da casa de sua amiga. Vamos desvendar o segrêdo: com cêra Royal tudo brilha.

TOSSE — IRRITAÇÕES DE GARGANTA
XAROPE GENOFRE

Fica Novo Seu Tapete
TIJUCA
Lava, conserta, renova as côres, engoma. Atende-se em qualquer bairro. Rua Professor Gabizo 16. Telefone 28-1326.

FABRICA BANGÚ
TECIDOS PERFEITOS
Preferidos no Brasil
BANGÚ
Grande successo em Buenos Ayres
EXIJA NA OURELLA
BANGÚ - INDUSTRIA BRASILEIRA

BICICLETAS
O maior sortimento
O melhor preço
CASA MAIA
174 — Buenos Aires — 174

Orf-Léne
NÃO MANCHA
E TINGE MELHOR O
CabêloBranco
E' o produto que supera e que melhor o tinge; em LOURO OURO, OURO-EM FOGO, VERMELHO FOGO, ACAJU FORTE PRETO e PRETO-AZULADO, e ainda em tôdas as cores naturais e da moda.
A venda nas Drogarias e Farmácias. E' um produto do
Américo. Tel.: 25-2837

ECOS SÔBRE O ENCONTRO DE BEVIN COM EXILADOS ESPANHÓIS

Arregimentação de forças anti-franquistas para derrubada do atual regime

MADRID 25 (A. F.) — A imprensa espanhola tem atacado o ministro Bevin, das Relações Exteriores da Inglaterra, durante os ultimos três dias, desde a publicação de noticias de Londres sobre a conferencia que realizou com o exilado direitista espanhol Gil Robles, e o exilado socialista Indalecio Prieto. Estas noticias, publicadas na integra em toda a Espanha, diziam que Bevin havia se encontrado separadamente com cada um dos exilados, antes da Conferencia. Dão a entender as noticias que o encontro Gil Robles — Pristo estava de acordo com os desejos do "Foreign Office" de que as forças anti-franquistas formem uma coalizão que poderia substituir o atual regimem espanhol.

UM GRANDE ESTALEIRO FLUVIAL NO S. FRANCISCO

SALVADOR, 25 (Asapress) — Prossegue com intensidade a construção do estaleiro fluvial do Rio São Francisco, localisado na Ilha do Fogo, em frente às cidades de Joazeiro e Petrolina, na Bahia e Pernambuco, respectivamente.

Foi ultimada a montagem da oficina, encontrando-se bastante adiantadas as outras obras, inclusive o cais de proteção.

Espera-se que a gigantesca obra — a maior no gênero no país — esteja concluida até o fim do próximo ano.

Música em seu lar!
Não mande dinheiro!
Encomende pelo Reembolso Postal!
Fazemos remessas para qualquer localidade do país!
Oferta sem precedentes!
Esplêndido fonógrafo americano
STAR
ao preço brinde de apenas Cr.$ 550,00
Mecanismo silencioso! "Pick-up" extra leve! Absoluta fidelidade! Brilhante sonoridade! Regulador de velocidade! Compartimento para 6 discos! Porta-agulhas fechado!
Exclusividade da
DISTRIBUIDORA COMERCIAL
A Serviço do Interior
Rua Conselheiro Furtado 742 · C. Postal 206 A · S. Paulo

DR. L. OLIVEIRA LIMA
DENTADURAS
Paladon, dentes transparentes, imitação perfeita dos dentes naturais, correção dos defeitos do rosto, trabalhos de bridge em Palacril, corôas, pivots, etc. — Consertos em dentaduras quebradas sem pressão, bridges partidos em 90 minutos Rua Visconde do Rio Branco, 37 — Tel 42-5591 e rua Santa Luzia, 799, 4.º andar sala 401, próximo á Avenida.

VOLPE
O VELEIRO AMARELO
2.º episodio de "O Misterio do Idolo Malvo"
Texto e direção de LIONEL MARTIN — Desenhos de CARLO SAVI

CONTINUAÇÃO

EXCLUSIVIDADE PARA "A MANHÃ" — PUBLICAÇÃO DIARIA.

POUCOS METROS DEPOIS, O CORREDOR PERCORRIDO POR VOLPE CHEGA AO MAR.
NATURALMENTE, ÊLES SE FORAM. OH, EIS UM OUTRO COLAR!
36

VOLPE REUNE-SE A WANG.
LA' EM BAIXO HA UM CADAVER. AVISE A POLÍCIA. ENCONTREI OUTRA MENSAGEM DA MOÇA LOURA.
ESTAMOS POIS NO RASTRO CERTO.
37

DEPOIS DO AVISO À POLICIA, E DE UM BREVE DESCANÇO, VOLPE E WANG RECOMEÇAM A TRABALHAR NA MADRUGADA SEGUINTE.
A MENSAGEM DIZ: "FOMOS ENTREGUES A UM BANDO DE MALMOS. EMBARCAREMOS DENTRO EM BREVE NUM VELEIRO AMARELO. FAREMOS ESCALA NUM PORTO GREGO."
É PRECISO PARTIR LOGO.
38

EIS UMA BÔA LANCHA PARA NÓS.
VAMOS ALUGÁ-LA.
39

UMA HORA DEPOIS.
QUAL SERÁ O PORTO GREGO?
TALVEZ LEPANTO. DE QUALQUER MANEIRA, SERÁ FACIL ENCONTRAR O VELEIRO AMARELO
40

O VELEIRO AMARELO FEZ ESCALA NO PORTO DE LEPANTO, MAS ZARPOU LOGO DEPOIS.
... UM GRUPO DE MARINHEIROS DO VELEIRO SE DIRIGIU PARA O INTERIOR
OBRIGADO, AMIGO. VAMOS, WANG.
41

COL

... E A CIGANA DISSE COM CONVICÇÃO: — COMPRE NA

Camisaria PROGRESSO

PRAÇA TIRADENTES, 2 e 4

musica

A jovem pianista Eunice Costa Pereira, que dará um recital quarta-feira próxima, ás dezessete horas, no C. B. M.

Orquestra Sinfônica Brasileira

CONCERTO DA JUVENTUDE

Hoje, ás 10 horas, no Rex, o 8º concerto da série "Juventude Escolar", promovido pela O. S. B. em combinação com a Divisão de Educação Extra-escolar. Regente: José Siqueira. Solista, a jovem pianista Maria Alice da Fonseca, vitoriosa no concurso da temporada.

Cultura Artística

Dando apoio á temporada que o Teatro de Arte leva a efeito no Municipal, a "Cultura Artistica" promoverá a apresentação, no proximo dia 30, da peça "A Filha de Iorio", de Gabriel D'Annunzio.

Trio Bandeirante

Sob o patrocinio do Departamento de Difusão Cultural, apresentar-se-á hoje ás 10 horas da manhã, no Municipal, o Trio Bandeirante, formado pelos artistas Iracema Barbosa (piano), Herta Kahn (violino) e Cecilia Zwarg (violoncelo). Em programa, o Trio n. 1, de Haydn, o op 99 de Schubert, o Trio n. 66 de Mendelssohn.

Recital da pianista Mauda

Essa jovem artista, aluna da professora Lucia Branco, dará um recital no auditorio da A. B. I. terça-feira proxima, ás 17 horas, cujo programa é o seguinte:

I — Haydn — Tema com variações em dó maior, Beethoven — Sonatas op. 2 nº 1, Mignone — 5ª Valsa de esquina, Debussy — Rêverie — Cake walk Rimsky-Korsakoff — O vôo do bezouro.

II — Schumann — Au soir e Caprice. Chopin — Noturno op. 9 nº 1 — Mazurka em si menor e Fantasia Impromptu.

Associação Artística Mathilde Baily

No auditorio do Conservatorio Brasileiro de Musica, a Associação Artistica Mathilde Bailly fará realizar um concerto com o concurso das Cantoras Maria Lupcinia Oliveira Paula e Salomé Cotelli, quinta-feira proxima, ás 21 horas.

Gizi Toth Ladany

A cantora Gizi Toth Ladany, anuncia um concerto para o dia 28, ás 21 horas, na A. B. I. em beneficio do Hospital Evangelico.

Iberê Gomes Grosso

O violoncelista Iberê Gomes Grosso dará um recital no proximo dia 29, ás 17 horas, no Salão Leopoldo Miguez da Escola Nacional de Musica. Os acompanhamentos serão feitos pela pianista Ilara Gomes Grosso.

PROGRAMA:

Frescobaldi — Cassadó, "Toccata", Mozart, "Sonatina", Debussy, "Sonata" — a) Prologue — b) Sérénade et finale. Falla — Schiuma, "Danza del Molinero" (do Sombrero de Tres picos). Granados, "Goyescas". Ravel, "Piece en forme d'Habanera", Debussy, "Reverie", Mignone, "Seresta", Villa-Lobos, "Capricho".

Eunice Costa Pereira

No proximo dia 29, a pianista Eunice Costa Pereira dará um recital no Conservatorio Brasileiro de Musica, ás 17 horas, com o seguinte programa: "Sonata Aurora" de Beethoven. Dois "Estudos" e uma "Ballada", de Chopin "Evocación" de Albeniz. "Impromptu", de Fauré", La plus que lente" Debussy. "A Maré encheu", Villa-Lobos. 3 "Estudos" em forma de Sonatina, de Lorenzo Fernandez.

Nadir de Figueiredo

Sexta-feira, 31, as 21 horas, no Salão Leopoldo Miguez da Escola Nacional de Musica, recital de canto de Nadir de Figueiredo.

PROGRAMA:

Haendel — "Theodora"; "L'allegro ed il pensieroso; Lulli — "Thésée"; Mozart — "Don Giovanni"; Fauré — " Prison"; "Mandoline"; E. Chausson — "Le Charme"; Duparc — "L'envitation au voyage"; Debussy — "L'enfant prodigue"; L. Ferandez — "Noturno"; Villa-Lobos — "Viola Quebrada"; De Falla — "Jota"; Nin — "Pano nurciano"; Rachmaninoff — "La femme du soldat"

Jamile Karam

Sexta-feira, 31, ás 17 horas, no Conservatorio Brasileiro de Musica, recital de piano de Jamile Karam, do curso de aperfeiçoamento do professor Roberto Tavares, com o seguinte programa:

BEETHOVEN — Sonata, op. 13; VILLA-LOBOS — Impressões seresteiras: DEBUSSY — 1ª Arabesca; MOMPOU - Jeunes Filles ou Jardim; PROKOFIEFF — Preludio em dó Maior e Sugestão diabólica.

Audição de alunos

A laureada professora Jacira Miiller Viana organizou para hoje á tarde, ás 1? horas, uma audição de piano, da qual participarão os seguintes alunos:

Iraci Teresa de Castro, Marilu A. Veiga de Almeida, Celi Albano da Costa, Lucia Maria Cunha Bitencourt, Claudete Patrone M. Barros Jenice Leite Chaves Maria Cecilia Viana, Silvia Botelho Araujo, Solange Pache de Faria Mercedes Vila Alvarez, Luiz Sergio G. da Rocha, Fernanda Porto de Carvalho, Luiz Sergio Gouveia, Zilda Lempeat e Maria Gloria N. de Araujo.

O programa foi caprichosamente escolhido, sendo a entrada para audição franquiada ao publico.

Atropelado quando fugia da "babá"

Brutal atropelamento, verificou-se na manhã de ontem, na praia de Botafogo esquina de Marquez de Abrantes. Nesse local por um auto particular cujo numero não foi identificado cerca das 9 horas foi colhido e atirado á distancia o menor Nilson, de 7 anos de idade, filho do engenheiro Lerio Hora e dona Iracena Hora, residente áquela praia numero 74, apartamento 802. A peqkena vitima, apresentando fratura da perna direita e escoriações generalizadas, foi transportada ao Hospital Miguel Couto, onde se encontra internada. A policia do terceiro distrito policial, comparecendo ao local, apurou que o menor, na ocasião do atropelamento, procurava fugir de sua "babá" Ana Maria da Silva, a unica testemunha do fato. Prosseguem diligencias em torno da dolorosa ocorrencia.

CÃES E CARNE

Estamos na época das descobertas sensacionais. A última criação, no gênero, diz respeito á carne e é verdadeiramente fantástica. Assim é que, após demorados estudos, alguem chegou á conclusão do que a falta do "filet" é ocasionada pela existência de noventa mil cães, em toda a Cidade. Segundo o genial descobridor, esses animais vêm absorvendo os suculentos bifes, enquanto o povo fica a roer os ossos. Encontrado, assim, o X do tormentoso problema, veio a idéia de um imposto sobre os privilegiados em lide. Os cães estão agora tributados e dessa maneira não mais faltará carne, muito embora os açougues continuem sem a mercadoria...

Todo esse episodio é levado á cena justamente numa fase em que a população carioca se vê a braços com uma onda de assaltos jamais verificada em toda sua história. A situação é tão grave que a guarda municipal, com o auxilio das policias civil, militar e politico-social, não conseguiu ainda restabelecer a natural segurança. Os ladrões continuam agindo em larga escala, dos suburbios ás ruas centrais. Em tal emergencia, os cães se tornaram elemento dos mais aconselhaveis, para a salvaguarda de uma casa. Mesmo os animais de luxo são vigias de primeiro instante. Em vez, no entanto, de manter livremente essa indispensavel guarda, as autoridades decidiram criar-lhe obstáculos, sob o pretexto de resolver a crise da carne. Tal razão é tão falsa quanto ridicula. Em verdade, o que se pretende, através do novo imposto, é unicamente arrancar mais dinheiro da extenuada bolsa do povo. Muitos lares irão ficar desfalcados dos seus "Fiéis", já que nem todas as pessoas poderão pagar as taxas que vêm de ser apresentadas pela Prefeitura. A única escapatoria é ter-se um terreno de 2.500m2; apenas nessa area é que os cães são considerados animais de guarda. O improvisado legislador municipal só admite os assaltos e roubos nos palacetes elegantes, edificados em meio a uma chácara... Fora daí não há haveres, nem vidas em perigo.

Os argumentos apresentados como justificativa do "sui-generis" imposto se tornam ainda mais estranhos quando se sabe que uma das principais causas da falta de carne, na presente temporada, está no fato de os criadores e invernistas se recusarem a vender o gado em extrema magreza; preferem eles aguardar a época das boas pastagens (novembro a março) que lhes proporciona cento e vinte a cento e quarenta cruzeiros a mais, por cabeça, mediante o aumento do peso, com a engorda das rêzes.

Nos tempos da Ditadura foi decretada a Lei do Silencio. E enquanto se proibia os galos contarem, as sirenes estridentes dos carros policiais alarmavam a população, altas horas da noite. Agora presenciamos algo mais ou menos semelhante, qual seja limitar-se o número de cães em uma cidade de cerca de dois milhões de habitantes, praticamente despoliciada e infestada de ladrões.

E' de esperar-se que tão absurda medida não chegue a concretizar-se. Revendo o assunto, o Prefeito da Capital há-de sem dúvida providenciar a retirada do projeto sobre o mencionado imposto. Trata-se, em verdade, de uma idéia que, certamente, deve ter brotado da imaginação de um desses inovadores que costumam encontrar-se nas ante-salas dos gabinetes oficiais. XXX.

A SITUAÇÃO DO PARQUE DE DIVERSÕES DA AVENIDA PASSOS

Tendo constatado pessoalmente, várias anomalias existentes no Parque de Diversões, instalado nos terrenos do antigo edificio do Tesouro, á Avenida Passos, determinou, o prefeito da cidade o fechamento imediato do mesmo, cassando todas as licenças das barracas que ali negociavam.

SANA-TONICO Tônico e depurativo do sangue

MESA REDONDA SÔBRE PREVIDÊNCIA SOCIAL

Terá lugar no próximo dia 31, ás 17 horas, em sua sede á Avenida Graça Aranha, 35, 11.º andar, a mesa redonda organizada pelo Iapetc Clube, sobre o tema: "Problemas da Previdência Social", durante a qual o deputado Alcides Alves, autor do projeto da Lei Organica da Previdência Social, discorrerá sobre o referido tema.

Serão, ainda, debatedores da mesa, os senhores: Senador Ferreira de Souza, o dr. Leonel de Rezende, dr. Moacyr Cardoso de Oliveira, dr. Oscar Saraiva, dr. Alfredo Rocha Leão e dr. Odylio Costa Filho.

AS LEIS DA LUZ

RESUMO DA PARTE JA' PUBLICADA

A luz obedece a leis definidas e seu comportamento em determinadas condições póde ser previsto. Podemos adaptar essas condições, de multas maneiras diferentes, para servir ás nossas conveniências. Um raio de luz consiste num certo número de ondas luminosas e caminhará em linha reta se não encontrar nenhum obstáculo. Se bater numa superficie polida, o ráio de luz será projetado de novo para trás, ou "refletido", e [illegible]mente como a bola de bilhar salta ao bater na tabela.

ARTERIOESCLEROSE REUMATISMO

Jovens e idosos de ambos os sexos, prolonguem sua vida, desobstruindo suas artérias. Lembrem-se que isso facilitará a circulação do sangue, aliviando o coração. Tome as GOTAS DYNAMICAS, o medicamento da circulação. A venda em todas as farmácias e drogarias do Brasil. Gotas Dynamicas não têm contra indicação.

O feto estava dentro do banheiro

Severina Maria do Nascimento, de 20 anos de idade, solteira, há tempos que trabalha como doméstica na casa do sr. Vitor Alves de Brito á Alameda João Batista, numero 45 no bairro de Icarai.

Na noite de ante-ontem, procurou o seu patrão declarando estar sentindo fortes dores no ventre. Imediatamente, o sr. Vitor solicitou a presença de uma ambulancia do Hospitall do Pronto Socorro, que conduziu a enferma áquele nosocomio. Entretanto, após o exame de urgencia, foi a doméstica removida em estado grave para a Maternidade.

MACABRO ACHADO

Entretanto, para a surpresa da esposa do sr. Vitor, ao abrir a porta do banheiro de sua residencia esta manhã, deparou com um feto do sexo masculino, enrolado em um jornal. O fato foi comunicado á policia, tendo minutos depois ali comparecido acompanhado dos peritos do G. E. P. o delegado Rodoval de Brito que após as formalidades de praxe fez remover o feto que apresentava nove meses de vida intra interina, para o necroterio do Instituto Médico Legal.

NÃO PODE SER OUVIDA

O estado da doméstica Severina Maria do Nascimento é considerado grave. Em vista disso as autoridades policiais inda não puderam ouví-la, o que somente será feito na segunda-feira, ocasião que a policia já estará de posse do exame cadavérico.

CLINICA DE SENHORAS
DR. AFONSO MARON
STA. LUZIA, 799-17.º A
Sala 1702 - Fone 22-5215

O GENERAL DE LATTRE DE TASSIGNY CHEGARÁ AO RIO AMANHÃ

Ás 14 horas, o desembarque do Inspetor Geral do Exército Francês

Convidado pelo Exército Brasileiro, chegará ao Rio, por via aérea, amanhã, segunda-feira, 27, ás 14 horas, o general de Lattre de Tassigny, inspetor geral do Exército Francês.

Militar de destacada atuação na guerra de 1914, que iniciou como tenente, o general de Lattre

Tassigny é dos generais franceses de ação mais decisiva na derrota das forças nazistas no último conflito, durante o qual o êxito de seus arrojados empreendimentos lhe valeu o título de vencedor da "Campanha do Rêno e do Danubio"

Na terça-feira, de acôrdo com o programa elaborado, o inspetor geral do Exercito Francês visitará, pela manhã, os ministros da Guerra, das Relações Exteriores, da Marinha e da Aeronáutica, alem do prefeito do Distrito Federal. As 12,45 horas do mesmo dia, acompanhado pela sua comitiva e pelos delegados das sociedades francesas do Rio de Janeiro, S. Excia prestará homenagem ao Marechal Duque de Caxias, patrono do Exército Brasileiro, depositando uma corôa de flores no monumento do Condestável.

Á tarde será o general de Lattre de Tassigny recebido no Palácio do Catete pelo Exmo. Sr. Presidente da República.

O general de Lattre de Tassigny, que deverá regressar á França, via Recife, a 4 de novembro, visitará igualmente o Estado de São Paulo.

Laboratório
BARROS TERRA
(Exames de sangue, urina, escarro, etc — Vacinas autógenas — Tubagens - Diagnóstico precoce da gravidez)
Edificio DARKE - Avenida 13 de Maio, 23, 18.º - S. 1836 a 1838 — Tel 32-6900 Sempre um médico de 8 ás 18 horas (Aos sábados até 12 horas)

Epilepsia
E O SEU TRATAMENTO

No tratamento da epilepsia chamada idiopática, genuina ou essencial nervosa, deve-se antes do mais, arrefecer a excitabilidade dos centros nervosos pelos meios conhecidos sendo particularmente útil o ANTIEPILEPTICO BARASCH, associação medicamentosa geralmente bem tolerada e eficaz, como o provam as observações colhidas por conhecidos clínicos

Trecho do importante trabalho do Prof. Eduardo Vilela intitulado "Problemas Terapêuticos da Epilepsia".

O ANTIEPILEPTICO BARASCH é aprovado e licenciado pelo Departamento Nacional de Saúde Pública sob n. 51 do ano de 1918, devidamente revalidado e registrado no Dep. Industria e Comércio sob n. 18.334 e igualmente aprovado e licenciado em todos os departamentos de Saude das Repúblicas Sul Americanas.

Morreu sob as rodas do bonde

Impressionante acidente de consequencias funestas, verificou-se na tarde de ontem, no municipio de São Gonçalo.

O operario Gonçalo da Costa Vivas, de 38 anos de idade, solteiro, residente na rua Comandante Ari Parreira sem numero, quando alcoolisado procurava tomar o bonde da linha "Porto Velho", que passava cerca das 13 horas pela porta do Patronato de Menores, caiu ao solo, sendo então colhido e morto pela roda trazeira do elétrico.

A policia avisada do ocorrido, ali esteve, fazendo remover o cadaver do infortunado trabalhador para o necroterio do Instituto Médico Legal. O motorneiro do elétrico até o momento não foi encontrado.

Atiraram-se do bonde em movimento

Foram medicadas ontem á tarde no Hospital Miguel Couto, Maria José da Silva Façanha, casada, de 26 anos, doméstica, residente na Praia de Botafogo, 290, apartamento 51; Vera da Silva Gondim de 27 anos, doméstica, tambem casada, residente na rua Mundo Novo, 926 e a filhinha desta, Rosa Maria, de apenas 2 anos. A primeira ali ficou internada, já que os médicos suspeitam tenha ela fraturado o cranio e quanto as demais, medicadas, retiraram-se já que haviam, felizmente, sofrido apenas contusões e escoriações generalizadas. Todas viajavam num bonde, cujo numero não foi apurado, tendo se atirado do veiculo quando o mesmo sofreu um desarranjo no motor na ocasião em que trafegava pela rua da Passagem, na esquina de General Severiano. O 3.º distrito tomou conhecimento do fato.

Para o casal e o quarto dos pequenos

PHILCO 431
Qualidade reafirmada pela quantidade das suas vendas: 6 válvulas. Ondas curtas e longas. Antena dupla no próprio aparelho.

PHILCO (Tropic) 806
No nosso clima, eis o rádio favorito graças á magnífica recepção tanto em onda curta, de 13 a 100 metros, como em onda longa. 5 válvulas que valem por 7. Contrôle automático de volume.

PHILCO DE FAMA MUNDIAL PELA QUALIDADE

PHILCO
Visite a loja do Revendedor PHILCO autorizado:
R. LIBERAL
Ladeira Felipe Nery, 11 - A

XAVIER O-8

FALHOU O "COLAPSO ECONÔMICO" ANUNCIADO COM LÁGRIMAS, NO SENADO, PELO EX-DITADOR

TAMBÉM FALHOU A "CRISE ECONÔMICA" VATICINADA COM IMPACIÊNCIA POR CERTOS TEÓRICOS...

Ultimamente não se tem mais ouvido falar da crise, que, conforme certos comentaristas, deveria em pouco tempo devorar a económia nacional! Opusemo-nos desde o inicio a essas interpretações superficiais da interrupção momentanea, há alguns meses, dos indices do progresso economico brasileiro, considerando sobretudo falsa e exagerada a denominação de "crise" ao que na realidade não passava de uma readaptação de nossa industria ás condições de após-guerra.

Nas estatisticas referentes á arrecadação de impostos e ao consumo de energia eletrica encontram-se provas de que já vencemos aqueles primeiros momentos de dificuldades. Segundo dados oficiais, vem sendo a seguinte a arrecadação do imposto sobre vendas e consignações na capital do Estado

(EM MILHÕES DE CRUZEIROS)

	1946	1947
Janeiro	45,9	66,9
Fevereiro	49,9	71,8
Março	49,1	80,0
Abril	53,9	77,5
Maio	57,6	76,1
Junho	56,9	72,2
Julho	66,0	78,6

Mesmo admitindo-se que foi elevada a taxa do imposto, passando de 1,4% a 1,8%, as cifras da arrecadação do corrente ano continuam bem acima das do ano passado. E o que é mais importante ainda: a arrecadação do mês de Junho foi bem superior á dos meses precedentes. Nas cidades do interior, as arrecadações de junho são as maiores do primeiro semestre, não ficando, em Santos, atrás das do mês de Março, que foi o mais forte nas arrecadações da capital. EM SETEMBRO, A ARRECADAÇÃO TOTAL DESSE IMPOSTO EM TODO O ESTADO ASCENDEU A 1.159.612.442 CRUZEIROS, OU SEJAM, 42.529.435 CRUZEIROS MAIS QUE NO MESMO MES DE 1946. Do que se conclui que os recuos registrados entre Abril e Junho se interromperam neste ultimo mês.

Embora o consumo de eletricidade não reflita exatamente a situação economica, em virtude do racionamento parcial ainda em vigor, uma diminuição da atividade industrial teria, em qualquer caso, repercussão no total de "kilowatts" consumidos. Mas isso não se deu e, apesar das pequenas flutuações mensais, o consumo vem sendo em 1947 ligeiramente superior ao do ano passado. O quadro abaixo representa uma estimativa do consumo de energia no corrente ano em confronto com o dos ultimos anos, baseando-se os calculos na media do consumo verificado nos oito primeiros meses de 1947:

CONSUMO DE ELETRICIDADE NA CIDADE DE S. PAULO

—Em milhares de kwh—

	Fôrça	Total
1944	677.866	975 272
1945	688.755	1.052 385
1946	693.743	1.157.822
1947	708.063	1.239.822
Janeiro	57.622	99.738
Fevereiro	53.778	91.685
Março	60.796	103.155
Abril	57.847	100.629
Maio	61.055	106.893
Junho	59.261	105.479
Julho	62.632	110.478
Agosto	59.249	108.096

COM ESSES ALGARISMOS CONFIRMA-SE MAIS UMA VEZ, QUE NÃO SE PRODUZIU O COLAPSO ECONOMICO QUE CERTOS "TEORICOS" ESPERAVAM QUASE COM IMPACIENCIA. Os produtos basicos da exportação, como o café e o algodão, continuam a dispor de mercados e de margens compensadoras de lucro. Quanto ás comparações, ás vezes feitas, entre os periodos que se seguiram ás duas grandes guerras, não procedem, pois a industria nacional possui hoje uma robustez bem maior que a de há 27 anos atrás. O progresso por ela realizado, nestes ultimos oito anos, já não pode ser anulado nem mesmo pelas importações maciças dos produtos congeneres estrangeiros.

"Transcrito do "Estado de S. Paulo", de 18-10-947".

V. S. USA DENTADURA?
Então substitua-a por uma prática e moderna "L'arc en ciel". Mais fixa e não tira o paladar.
DR. GALILEU DE QUEIROZ - Cirurgião Dentista
Edificio Carioca — Largo da Carioca, n. 5 — 4.º andar — Sala 406. — Fone: 22-4707 — ás 2as., 4as. e 6as.
PRAÇA SAENZ PEÑA, N. 31 — Fone: 48-3546 — ás 3as., 5as. e sábados.

APRENDA BRINCANDO

(CONTINUACÃO)

Exclusividade para A MANHÃ — Publicacão diária

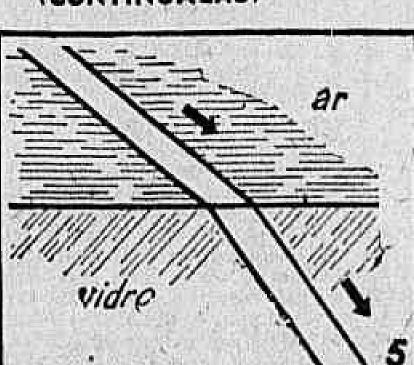

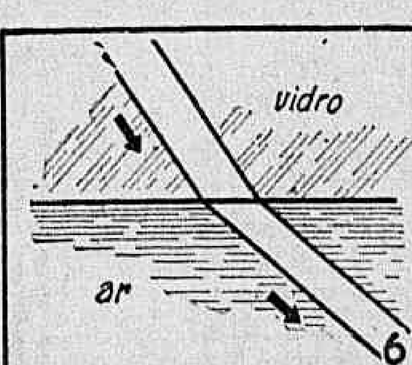

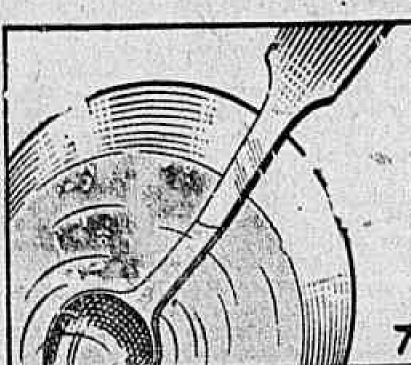

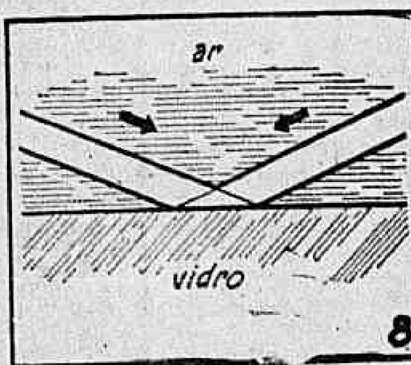

5 — Quando passa de uma substância menos densa, como o ar, para outra mais densa, como a água ou o vidro, o ráio de luz é desviado ou "refratado" no ponto de entrada.

6 — O mesmo desvio, mas em sentido oposto, ocorre quando a luz deixa uma substância menos densa e entra noutra mais densa.

7 — Se olharmos para uma colher mergulhada parcialmente numa vasilha com água, verificaremos o efeito da refração. A colher parece estar curvada.

8 — Quando batem na superficie do vidro ou da água num ângulo suficientemente oblíquo, os raios não penetram, mas são refletidos como num espêlho.

(CONTINUA).

A MANHÃ

Diretor: Ernani Reis. Gerente: Alvaro Gonçalves.
Diretor de publicidade: Djalma Teixeira

Redação e administração: Praça Mauá, 7, 5.° andar

Telefones:

Redação 43-6968. Secretario 23-1910 Ramal 85. Seção de Policia 23-1910 Ramal 87. Depois das 22 horas: 43-6968, 23-1090, 23-1097. Letras e Artes 23-1910 Ramal 61. Publicidade e portaria 43-6967. Gerente 23-1910 Ramal 27. Contabilidade 23-1910 Ramal 73. Oficinas: 23-1910 Ramais 19 e 74 (Depois das 22 horas 23-1355). Diretor 43-8079

ASSINATURAS: Anual: Cr$ 115,00 — Semestral: Cr$ 65,00
NUMERO AVULSO, 0,50 — DOMINGOS: 0,50

SUCURSAIS — São Paulo: Praça do Patriarca, 26 1.°; Belo Horizonte: Rua da Bahia, 369; Petrópolis: Avenida 15 de Novembro 646

UM SÓ BRASIL

A MULTIDÃO que sexta-feira à tarde quis testemunhar, perante o Chefe de Estado, a sua formal repulsa pelas ignóbeis calúnias e injúrias soviéticas, não poderia encontrar para o veemente espírito que a animava, interpretação melhor do que a palavra do soldado e cidadão exemplar que é General Dutra.

Com satisfação especial verificamos que, apesar da propaganda corrosiva e tenaz dos agentes russos que operam em nosso país, os trabalhadores brasileiros deram uma insofismável demonstração de que no recesso de seus corações o sentimento de amor incondicional ao Brasil continua vivo e imaculado. Não se lhes extinguiu na alma a chama do sadio patriotismo. Por outro lado, é neles cada vez mais nítida a compreensão de que só por métodos pacíficos e democráticos é possível alcançar os objetivos naturais e justos de suas reivindicações. Demais, em face da Pátria, todos formamos um corpo único. Operários ou não o Brasil é nosso, e nós somos o Brasil. Insultar a terra que nos viu nascer é ferir o que de mais nobre existe em nós.

Em seu discurso, o Presidente fez questão de rememorar as unidades das nossas Fôrças Armadas que fecundaram o solo europeu com o sangue generoso da nossa mocidade, ou que, no ar e no oceano, ajudaram a construir a vitória, bem assim a inestimável contribuição que o Brasil prestou, pelas mais diversas formas, à causa da liberdade no mundo. Não houvesse, porém, citado tantos nomes gloriosos, e poderia tê-los surpreendido nas prolongadas aclamações que o interrompiam a cada instante. Era, na voz do povo mais uma prova da gratidão nacional pelos bravos cujos feitos a estupidez da imprensa-escrava de Moscou procurara denegrir.

O civismo de que se revestiu a emocionante concentração popular esteve unido firmemente às mais categóricas reafirmações de fé nos princípios democráticos inerentes à nossa formação. "Não queremos a violência como regra de conduta" — afirmou a certa altura o Presidente — "e sim o império da Lei". Expressando-se desta maneira, O General Dutra opunha incisivamente os dois sistemas políticos, que ora se disputam o domínio mundial: o totalitarismo e a democracia. O primeiro é, de fato, o regime da violência do subôrno, da delação, da infra-humanidade enfim; o segundo é a prática do respeito à dignidade da pessoa humana, a tolerância a distribuição da justiça, a garantia da ordem e do pleno desenvolvimento das capacidades individuais. O Brasil optou pela forma constitucional de govêrno e, na defesa dêsse privilegiado galardão, não recuará jamais.

A democracia não é, porém, um conjunto de preceitos mais ou menos vagos. Ela assenta na base ampla das realidades nacionais de onde não se pode afastar sem gravíssimos perigos. Lutemos por nossos direitos, pelo nosso bem-estar, pela felicidade dos nossos filhos. Façamo-lo, porém, sempre como brasileiros, como cidadãos conscientes de uma Pátria imperecivel. Eis a razão do caloroso aplauso que se ergueu da massa popular quando o Presidente declarou: "Os que traem a nossa Pátria e os que abusam de sua hospitalidade devem voltar às terras onde nasceram ou que adotaram no fundo de seus corações envenenados".

Não se poderia definir melhor o estado de alma da nacionalidade. Tôdas as divergências, tôdas as convicções, tôdas as ideologias cessam no ponto onde morrem as nossas fronteiras. Transportar para o coração da Pátria a vocação capitulacionista que se encontra nos partidos que seguem orientação estrangeira, é crime que nunca se perdoa.

A manifestação do dia 24 valeu, assim, por uma clara definição política de todo o povo brasileiro. Não se enganou portanto o Presidente ao exclamar — "O Brasil está convosco". Com efeito, Povo e Govêrno poucas vezes andaram tão identificados como nesta hora de revide ao agressor e de reparação aos nossos bravos e à honra nacional.

Será necessária a prova final?

PESA-NOS dizer que, apesar de sua bela inteligência, o sr. José Américo não conseguiu ser preciso, nem lógico, ao debater o caso da extinção de mandatos.

O tom geral do seu discurso parece denotar que o senador da Paraíba é contrário à idéia consubstanciada no projeto Ivo de Aquino.

Mas não lhe esqueceu a observação de que o mandato que defende é o de representante do povo "brasileiro".

Se chegar à convicção de que os parlamentares — e com isto se referiu expressamente aos comunistas — se acham a serviço de uma potência estrangeira, então já não estará ali quem falou.

É natural que se pergunte: Depois de tantos fatos que ocorreram e ocorrem no mundo e em nossa própria terra, ainda tem o sr. José Américo alguma dúvida a respeito do país a quem os comunistas prestam lealdade?

Ignorar a subordinação dêsses homens à Rússia é, hoje, fechar os olhos a um fato de meridiana evidência. Êles são os "nacionalistas estrangeiros", a quem se refere León Blum, e ainda agora estamos a ver, como seguem ficlmente, aqui, a linha que o sr. Prestes traçou na Constituinte e no Senado: para êles, a Rússia, "por definição", tem sempre razão e contará com a sua dedicação "incondicional".

Dificilmente acreditamos que o sr. José Américo prefira esperar que se consume a traição, para ocorrer com o remédio. A idéia de submeter os comunistas a uma prova de patriotismo somente pode ocorrer, hoje, aos sonhadores incuráveis. Seria o mesmo que recusar-se alguém a crer na agressividade de uma carga de TNT antes que ela explodisse.

Representação e vontade nacional

JÁ se conhece o resultado das eleições municipais que domingo último se realizaram na França. E não pode haver dúvida quanto à significação que ele encerra.

Tornou-se claro que a França escolheu entre os comunistas e de Gaulle, manifestando por êste uma preferência inequívoca. Os partidos que representam, por assim dizer, uma tendência medjana, ou inclinação para harmonizar esses extremos, como o socialista e o radical, ficaram literalmente esmagados entre eles.

Pareceria natural, destarte, que se recompusesse o govêrno, de acôrdo com as diretrizes apontadas nas urnas.

Mas não é o que sucedeu. Pelo contrário, a nova organização do gabinete se fez exatamente para excluir os simpatizantes do general. O ministério ficou, destarte, formado apenas pelos representantes daqueles mesmos partidos do "meio do caminho", que o eleitorado se recusou a acompanhar.

A explicação do "premier", embora contida nos limites ortodoxos do sistema parlamentarista, não deixa de parecer estranha ao entendimento ordinário: trata-se de constituir um govêrno que corresponda à opinião média "da Assembléia". Como a eleição foi municipal, e não modificou a Assembléia, era preciso atender à maioria "degaullista". Sem dúvida, aí temos algo de muito exato à luz da teoria. A teoria, porém, não consegue esconder a seguinte verdade: que o país entra a ser governado em nome de uma representação que se provou não mais exprimir a vontade nacional.

Aliás, é preciso reconhecer que aparentemente não interessaria a de Gaulle participar, neste momento, das responsabilidades da direção nacional. O exercício do govêrno, agora, viria talvez comprometer o movimento de opinião que ele incarna.

Dêsse modo, é claro que não há em nossas observações o menor propósito de crítica à maneira pela qual Ramadier enfrentou a situação. Quisemos apenas acentuar o "impasse" a que, apesar de sua decantada plasticidade, pode conduzir o regime parlamentar.

O Convênio do trigo

JÁ uma vez tivemos de passar pelo dissabor de não encontrar à mesa do café ou do almôço o nosso pão quotidiano. Em grande parte ficava prejudicado o prazer da refeição, pois que o pão é complemento indispensável de nossa alimentação diária. Tratava-se, porém, de mais uma consequência da guerra e soubemos suportar com serenidade tão desagradável privação. Acontece, entretanto, que, presentemente, estamos diante de um dilema não menos penoso: ou ficamos sem pão, ou teremos de pagar maior preço.

Na base desse dilema, está o Convênio firmado entre o nosso país e a Argentina. Por esse Convênio nós nos obrigamos a pagar um preço variável, igual ao preço pago à Argentina por outra nação importadora no mês anterior ao da remessa para os nossos portos. Na ocasião de assinar o Convênio o sr. Batista Lusardo sugeriu o preço fixo de 22 pesos, mas a sua proposta não foi considerada boa. Em consequência, estamos hoje pagando 60 pesos pelo trigo, e o preço tende a aumentar.

Expondo tais fatos à Câmara dos Deputados, o sr. Barreto Pinto chegou a declarar que o presidente Perón está executando o seu plano quinquenal com o ouro do Brasil.

Ao pedir esclarecimentos ao Ministério das Relações Exteriores sôbre o assunto, em requerimento que formulou, o mesmo deputado teve oportunidade de dizer que o parecer do sr João-Cleofas, membro da Comissão de Finanças, concluia pela denuncia do acôrdo. É o caso, porém, de perguntar: "Se for denunciado o acôrdo, onde compraremos trigo?"

Esse fato bastante significativo mostra que a solução do problema só pode ser uma: o Brasil deve produzir o trigo que consome. Tal solução não é utópica.

Comecemos, desde já, a torná-la realidade. E de futuro talvez ainda tenhamos de agradecer aos nossos vizinhos do sul essa involuntária contribuição para o progresso da economia nacional. Só desejamos que, então, êles não proponham um convênio para extinguir as plantações que nos estão obrigando a empreender...

AS DESMONTAGENS DE FÁBRICAS NA ALEMANHA

Não destruirá o plano a indústria germânica — Pedida a suspensão do envio de reparações de guerra para a Rússia

DUESSELDORF, 25 (R) — Lord Pakemham, ministro britânico para a zona de ocupação britânica da Alemanha, declarou que a cooperação alemã, na realização do novo programa de desmontagem das fábricas, dará ao povo alemão uma oportunidade esplêndida "para apagar as recordações do passado recente". O plano não destruirá a indústria alemã.

PENA DE MORTE PARA O ESPANHOL GARCIA DURAN

MADRID, 25 — (INS) — No Conselho de Guerra instituido em Alcalá de Henares contra 19 pessoas acusadas de pertencer ao Comitê Politico da Federação Anarquista do Trabalho, o procurador pediu a pena de morte para o acusado José Garcia Duran. O réu é acusado de ter feito disparos de arma de fogo contra a policia, durante uma investigação que esta realizou em 1945, nos escritórios do advogado Victoriano Michelana. O procurador pediu uma pena de 30 anos de prisão para Michelena, que também figura entre os acusados. Sentença igual foi pedida para outros 7 réus. O procurador recomendou sentença de 20 anos para seis dos acusados e de 12 anos para os outros quatro.

O SENTIDO DA ATUAL POLÍTICA BRITANICA

DUNDEE (Escócia), 25 (A. P.) — O ministro da Guerra, Emanuel Shinwell, declarou que a Grã-Bretanha, agora dirigida por um govêrno socialista deve voltar-se ainda mais para a esquerda, se quiser vencer sua luta pela reconstrução econômica.

Falando na conferência anual do Executivo Nacional do Partido Trabalhista Escocês, Shinwell disse: "Aqueles que pensam que êste país retornará à direita estão enganados... O que o país precisa é de maior inclinação para a esquerda, e estou certo de que, a menos que isto aconteça descobrimos nos próximos anos que nossa situação é muito séria do que hoje".

DESAPARECIDA UMA ESTRELA DO CINEMA INGLÊS

SOUTHAMPTON — 25 — (A. P.) — Gay Gibson, de 21 anos de idade, de cabelos vermelhos e bonita, "estrela" do cinema inglês, foi dada como desaparecida tendo a policia aberto inquerito para determinar se ela foi vitima de um rapto, quando viajava da Africa do Sul para a Inglaterra. Os detetives subiram a bordo do navio "Durban Castle" no largo da Ilha de Wight, para interrogar os passageiros e membros da tripulação, assim como para inspecionar o seu beliche o qual havia sido cerrado desde que ela desapareceu depois da meia noite, há uma semana.

CONCLUIDA A FILMAGEM SÔBRE O JANGADEIRO

FORTALEZA — 25 — (Asa press) — Foi ultimada a filmagem sobre o jangadeiro cearense. Foram colhidas 46 cenas em nosso Estado, conforme declarações do Sr. Armando Hime, diretor da Cine Brasil S. A.

DEVIDO AO COLERA IRROMPIDO NO EGITO

ATENAS 25 (A. P.) — Foi oficialmente anunciado que todas as comunicações maritimas e aereas da Grecia com o Egito, serão suspensas a partir do dia 1° de novembro, devido a epidemia de colera que grassa naquele país. Todos os navios aqui chegados antes da suspensão serão colocados de quarentena.

DIFICULDADE NA REALIZAÇÃO DOS SONHOS DE PAZ

MANHATTAN, Kansas, EE. UU. — 25 — (A. P.) — Em discurso que aqui pronunciou, o General Eisenhower disse que os Estados Unidos, "num mundo em que a fôrça e as ameaças de fôrça tornam difícil a realização dos sonhos de paz entre os homens", precisam "dispor da fôrça bastante para convencer o mundo de que nenhuma outra fôrça externa poderá jamais conquistar este grande reduto da democracia".

O ROMANCE MODERNO

CYRO DOS ANJOS

EM seu livro "Portrait de notre héros", o ensaista e romancista francês R. M. Albérès procura configurar os caracteres daquilo que êle define como "uma nova estação da sensibilidade", no campo do romance.

Parece-lhe que um romance de hoje, um autêntico romance de nosso tempo com sua insípida e sensual realidade, deve atordoar-nos como um sôco nos queixos. Essa lucidez desesperada dos livros de ensaios, essa brutalidade sombria do teatro de Sartre ou de Anouilh, êsse odor de sangue fresco do romance contemporâneo — diz Albérès — são as côres, os sons e os perfumes de um mundo novo, cujo demiurgo ignoramos ainda. São os indícios de uma nova estética, ainda não de todo conhecida por nós, mas que aceitamos instintivamente, identificando-a como a de nosso tempo.

"Há um herói 1944, como houve um herói 1830 — escreve Albérès. Ao ler Byron e Musset, não podemos deixar de sorrir, quando nos aparece aquele personagem elegante e um tanto tenebroso, atormentado pelas paixões, vestido à moda de um "dandy" e com ares entediados"...

Mais viril, o herói de nosso tempo é um ser errante e instável, brutalmente corajoso diante das violências do mundo. Por pudor e por excesso de fôrça, êsse herói do romance moderno fugirá às ternuras e afeições, mostrar-se-á canhestro na vida e no amor.

E o romance contemporâneo — continua Albérès — deixou de ser apenas uma evasão passageira; já não é somente uma hora que se furta ao quotidiano brutal. E, se não se alimenta do sonho, também não se escraviza à maciça realidade. Nem pertence à terra, nem às nuvens. Não se move na vida real, nem na imaginária. Emerge de dentro de nós, emana das águas profundas desta vida tão duramente lógica e tão turbada pelo exterior, que vivem em nós aquelas coisas a que mais nos apegamos. Êsse romance moderno apareceu com "Le grand Meaulnes".

"Não mais se pede ao romance que nos conte uma história, uma fábula", exclama Albérès — escritor eloquente e torrencial, que escreve como se estivesse a pregar, num comício. "Exigimos que êle nos faça meditar sôbre nós mesmos, faça falarem em nós as vozes a que o mundo ou nossa vontade até agora impuseram silêncio".

Tal romance exige uma técnica aparentada com a do cinema: sêca, precisa e violenta.

E êsse romance não se comentará a si mesmo. A emoção do leitor há-de nascer do descobrimento do sentido trágico, estético ou moral — que o autor não tornou explicito, mas quis exprimir através da ação dos seus personagens.

É um romance de idéias. Há quarenta anos, diz Albérès, vem-se verificando uma verdadeira descida das idéias no território do romance. As correntes de pensamento, que percorreram o campo do ensaio literário ou filosófico há cêrca de quatro décadas, passaram a dominar o romance contemporâneo.

Albérès alude a Nietzsche e Kierkegaard e, mais proximamente, a Claudel, Peguy, Unamuno, Papini, Prezzolini, Splenger, Chesterton, Belloc, Lawrence. Tudo o que hoje nos impressiona, venha do fenomenologista Sartre ou do existencialista Camus foi dito aí por volta de 1910, e até, muitas vezes, de modo pueril, por qualquer ensaista ou polemista.

Assim — continua o nosso autor — de jogo e de leitura recreativa, o romance passou a ser também instrumento do conhecimento. Da simples descrição, da peripécia, ou da imaginação gratuita, evoluiu à hierarquia de "testemunho". Encarrega-se, agora, de nos instruir, e com os mesmos títulos de um tratado de biologia ou de um manual de psicologia. Tornou-se conhecimento do mundo e síntese prática de todos os conhecimentos.

"Magro alimento para nossos anseios de verdade, estas experiências humanas do romance posto que corajosas e desesperadas!" exclama Albérès. "Todavia, para a maior parte do público, a leitura do romance constituirá o único instrumento de procura duma certeza que possa fundar uma moral... Neste século urbano e mecanizado, poucos homens encontrariam, fora do romance, oportunidade de perceber a existência dêsse problema, que é o sentido da vida".

Assim, conclui Albérès, defrontamos êsse paradoxo: a um gênero literário que, afinal, se funda na fantasia e na imaginação, se confiaram as aspirações e inquietações concernentes à salvação do homem!

Malraux, Faulkner e Kafka explicam-se em Heidegger e Sartre: constituem a transcrição literária de uma filosofia.

Outra característica do romance moderno — ao ver de Albérès — é a sua religiosidade. Assim, assinala a entrada de uma época que, não sendo cristã, é, contudo, religiosa — embora não se possa falar seriamente na existência de uma nova religião.

"O senso do milagre e do maravilhoso deixou de ser puramente estético para se tornar realmente metafísico. Essa religiosidade difusa, mas persistente, que por certo não chegará a cristalizar-se em torno de uma teologia — conclui o ensaista francês — é uma das marcas mais nítidas de nossa época. E o acento profundamente original dêsse estado de espírito faz-nos pensar naquilo a que Berdiaeff chamava "uma nova Idade Média"...

Diga sua DÚVIDA

RESPOSTAS

BIBLIÓGRAFO, Rio. — 1) "Podem se dispor os cálculos..." é o certo: "Pode-se dispor os cálculos" não deve ser usado, uma vez que a construção é claramente de voz passiva: "Os cálculos podem ser dispostos". — 2) "Chegar do Recife", "morar no Recife" é como se diz no local. Um pernambucano jamais dirá que vai a Recife, senão ao Recife. O mesmo se dá com Vitória, no Espirito Santo, com Franca no Estado de São Paulo, etc. Tratando-se, porém, de fatos regionais, nenhum professor julgará errado "ir a Recife", "morar em Vitória", "vir de Franca". — 3) "Mais" e "já" em certas frases de cunho negativo são equivalentes: "Não explicarei mais" e "Já não explicarei". Entretanto, quando "já" significa "neste momento", é impossivel usar "mais" em seu lugar. "Não vou já, irei depois", mas "Já não vou à Europa" ou "Não vou mais à Europa. "Há equivalencia, como se vê, na hipótese de negação definitiva. 4) — "A lei brasileira só se aplica a contravenção" ou "à contravenção praticada no Brasil". Perfeitamente livre. 5) — Estão certas, ratifico e desenvolvo sua explicação, as construções: "A primeira e segunda via", "a primeira e a segunda via", "as duas vias, primeira e segunda", "as duas vias, a primeira e a segunda". Admitem-se ainda, toleram-se em razão de seu emprêgo por vários autores de primeira linha, "a primeira e segunda vias" e "a primeira e a segunda vias". O que ninguem tolera é a construção em que vai o artigo no plural, com os adjetivos no singular: "As primeira e segunda vias". Isto é que não. Não me parece, pois, que haja ocorrido qualquer engano tipográfico. — 6) É hábito escrever maiúscula quando a palavra Capital está substituindo o nome da cidade, sendo, assim, substantivo próprio locativo. Quando é substantivo comum, escreve-se com minúscula. Assim: "Nesta Capital têm acontecido coisas extraordinárias": "Em São Paulo, moramos alguns anos na Capital"; mas "A capital do Brasil". 7) Pode escrever: "Ela se entende um tanto em geografia", "Ela se entende por perita em bordados", "Ela se entende comigo a respeito do assunto", "Nós nos entendemos com os vizinhos". — 8) "Todavia" pode ser anteposto ou posposto, vindo antes ou vindo após o verbo: "Todavia ainda era cedo para tomarmos resolução" "Era, todavia, muito cedo", "Era muito cedo, todavia", "Ainda, todavia, era cedo", "Ainda era muito cedo todavia". O mesmo para porém e contudo. O mas é que é sempre antepositivo. — 9) "Pantanos e florestas brasileiras" está certo; "brasileiros" tambem, mas os bons escritores preferem usar o masculino e põem sempre a palavra masculina depois da feminina: "Florestas e pantanos brasileiros". — 10) "Atendendo os ouvintes", apesar de tôda a tolerancia, é reputado como tolice. O verbo atender exige objeto indireto com a preposição a: "Atendendo aos ouvintes". Tal como obedecer. Isso, porém, não impede a extravagancia do apassivamento, hoje perfeitamente tolerado: "Os ouvintes foram atendidos", "as ordens foram obedecidas" — 11) "Que o amavam e o admiravam" ou "que o amavam e respeitavam", certas ambas as construções. — 12) "Por tratar-se" ou "Por se tratar", indiferentemente. — 13) "A ordem seguinte" ou "a seguinte ordem", à vontade. — 14) — "Pseudo-intérpretes" é que se diz. Corrigir para "pseudos-intérpretes" ou "pseudas-intérpretes" constitui bobice. Seria o mesmo que dizer "micra-onda" e "micros-retratos", "micras-ondas", em vez de "micro-onda", "micro-retratos", "micro-ondas" — 15) "Obrigando os dirigentes a cogitar", não "a cogitarem". A tal regrinha de ser o sujeito o mesmo não é aplicável no caso dos verbos mandar, deixar, obrigar, fazer, etc. Quando a perifrase é feita com êstes auxiliares modais, não se usa o infinitivo flexionado, salvo para evitar ambiguidade. — 16) "Lista" é relação, rol; "listra" é tira ou faixa, mas já se permite tambem "lista" como faixa. "Listra" como relação, carta ou rol é que não. — "Rastro" e "rasto" existem e são usados simultaneamente, mas em geral se prefere "rastro" para significar vestígio. Assim, seguir um rastro, mas andar de rastos.

OTELO REIS

N. da R. — Esta seção continua na próxima terça-feira.

"MURILO MENDES E AS TERTÚLIAS CERVANTINAS"

O nosso colaborador e escritor Murilo Mendes dirigiu ao adido cultural da Embaixada da Espanha a carta que adiante transcrevemos:

"Rio, 23-10-1917.

Exmo. Sr. Adido Cultural à Embaixada de Espanha.

Recebendo o convite — que agradeço — para as tertúlias cervantinas a se realizarem brevemente, com surpresa vi meu nome incluido entre as pessoas que tomarão parte nas mesmas quando na verdade, não fui consultado por essa Embaixada.

Atribuo o equivoco ao seguinte: procurado há algumas semanas atrás, na Faculdade Católica, por uma professora de literatura espanhola, fui por ela convidado a participar de debates cervantinos. Acedi na persuasão que se trataria de conversas realizadas entre estudantes, no âmbito restrito da Faculdade.

Não costumando tomar parte em debates de caráter mais amplo e oficial, tomo a liberdade de informar V. S. que não é meu desejo colaborar nos mesmos.

Atenciosas saudações. — *Murilo Mendes.*"

DECRETOS ASSINADOS

NOMEADOS MAIS EX-PRACINHAS

O Presidente da República autorizou a admissão dos ex-expedicionários Ivan dos Santos e Valdemar Teixeira como extranumerários-diaristas na função de Vigilante, do Deposito de Aeronáutica do Ministerio da Aeronáutica.

ADMISSÃO NA FUNÇÃO DE ENFERMEIRA

O Presidente da República autorizou a admissão na função de enfermeira, da Diretoria de Saude do Exército, da ex-enfermeira da Força Expedicionária Brasileira — Elita Marinho.

AUTORIZADA A ADMISSÃO

O Presidente da República autorizou a admissão do ex-expedicionário Alipio Inacio de Azevedo na função de Artifice da Tabela de Diaristas do Instituto de Quimica Agricola, do Ministério da Agricultura.

NOMEADO ADMINISTRADOR DA ESTRADA DE FERRO MOSSORÓ A MOMBAÇA

O Presidente da República assinou decreto nomeando o Major Agenor Suzini Ribeiro para exercer o cargo de Administrador da Estrada de Ferro Mossoró a Mombaça.

DECLARANDO DESOBRIGADA

O Presidente da República assinou decreto declarando a Companhia Estrada de Ferro Mossoró desobrigada de trafegar o prolongamento dessa Estrada de propriedade da União.

APROVANDO PLANOS RODOVIARIOS

O Presidente da Republica aprovou os Planos Rodoviarios dos Estados do Rio Grande do Norte, Alagoas, Piauí e Goiaz.

AUTORIZADAS AS NOMEAÇÕES

O Presidente da República autorizou a nomeação dos ex-expedicionários Adão Carvalho, Mario Oncken e Amadeu Marinho Falcão para exercerem, interinamente, o cargo da classe "E" da carreira de Escriturário do Ministério da Guerra.

— De Osni Nunes da Silva, praça da Marinha de Guerra, que tomou parte ativa no conflito mundial, em serviço de comboio, para exercer, interinamente, o cargo da classe "D" da carreira de Datilógrafo, do Ministério da Guerra.

Dos ex-expedicionários Amaurilio Francisco de Andrade — José Augusto Porto Filho — Heitor Julio da Silva — Lino de Andrade e Lincoln de Avelar Veloso para exercerem, interinamente, os três primeiros o cargo da classe "E" da carreira de Escriturário e os dois últimos o de classe "D" da carreira de Datilógrafo, do Ministério da Guerra.

AUTORIZADA A CONTINUAR A FUNCIONAR

O Presidente da República assinou decreto concedendo à sociedade anônima "Scott e Bowne Inc. of Brazil" autorização para continuar a funcionar na República.

ABERTO CREDITO NO M. DA EDUCAÇÃO

O Presidente da República enviou Mensagem à Camara dos Deputados, acompanhada de anteprojeto de lei, solicitando autorização para a abertura, pelo Ministério da Educação e Saúde, do crédito especial de Cr$ .... 7.200,00, para atender a pagamento de gratificação de magistério, devida a Roberto Gonçalves de Souza Brito, Professor Catedrático.

Café da Manhã

COMO PARIS VOTOU

PARIS, Outubro (Via Aérea) — Escolha tranquila esta, neste domingo de outono. O que me deixa perplexa é êste espírito calmo e repousado do francês. Decerto que estamos caminhando através de greves, decerto que os jornais derramam noticias inquietantes. Largados os trabalhos nos portos — e, em Paris, quem não tiver o seu carro particular que se amontôe em caminhões, se quiser andar dum lado para outro da cidade. Imagino, se um dia conhecesse o Rio esta situação alarmante, como as criaturas derramariam torrentes de protestos, por todos os cantos imperando a afobação. Vejo tranquila — a minha pobre camareira, que andou durante duas horas para chegar ao Hotel. Gritam os jornais, e é o "Figaro" que diz: "Ninguém admitiria que os médicos fizessem greve: Os doentes morreriam sem nossa assistência, até o dia em que alcançarmos tudo que exige a nossa classe. Parece-nos quase tão escandaloso ver um sindicato decretar: Os parisienses andarão a pé — até que sejam aceitas nossas condições. Essa ditadura exercida pelo agente do serviço sôbre o que usa o serviço é verdadeiramente inadmissivel".

No entanto, parisienses e estrangeiros, eis-nos todos sob essa ditadura. Hoje, depois da missa, fiz as minhas experiências em seções eleitorais. Realmente, era a mesma gente que eu vira na igreja, aque que votava tão simplesmente, tão naturalmente. Papai e Mamãe levavam seus filhinhos, e nada destoava mais dos cartazes pregados às portas das seções, que a fisionomia dos eleitores. À frente da mesa eleitoral uma funcionária dava explicações. Ninguém trazia a sua chapa. Sôbre um balcão, — lá estavam empilhadas as cédulas eleitorais. Vi, admirada, como pelo menos nesta zona, se mesclavam os partidos num mesmo voto. Houve um momento em que me lembrei da nossa severidade e circunspecção, nesses dias de eleições. Passou por mim a lembrança da pequena que foi proibida de votar em Copacabana, por se ter apresentado num encantador "short" de praia. Pois, vi com meus olhos uma cena engraçadissima. Uma velhota, — com todo o jeito de solteirona, — exerceu o seu direito de voto carregando, meio envolto em seu "manteau", um friorento e assustado "fox-terrier". Ninguém se indignou com o "desrespeito". Todos riam, e faziam festas ao bicho: "Êste também vai votar?" Perguntaram.

Tôda gente — embora sofrendo tantas restrições e dificuldades — ah, vida cara e difícil, em Paris! — parecia munida duma bôa vontade que o fígado brasileiro não conhece.

Inúmeros eleitores, risonhos, declaravam que haviam perdido o título eleitoral. "Se o senhor votou aqui na última eleição — pode votar com a carteira de identidade" dizia sempre a funcionária.

Lá fora esbarrei com a gravidade do momento francês, que o espírito elevado do parisiense não quer transformar em tragédia. Defrontavam-se as propagandas dos vários partidos. O "placard" mais curioso era o dos socialistas. Nêle figuravam apenas ataques a De Gaulle e Thorez, denunciando-os como responsáveis pela difícil situação da França. NEM UM, NEM OUTRO, queria exprimir o cartaz. "NÓS!" Aliás, para o estrangeiro, é esta a realidade da política francesa. Êsses dois nomes, apenas.

No entanto — os Republicanos de Paris derramam suas acusações sôbre todos os POLITICOS. Êles não o são, dizem. E terminam: "Pour maintenant — Vive Paris!"

É como também termino. "Por agora — Viva Paris!" Essa risonha, inimitável capital dos inteligentes.

DINAH SILVEIRA DE QUEIROZ

INTRODUÇÃO À HISTÓRIA DAS BANDEIRAS

OS GRANDES VARADOUROS CULTURAIS

XI

JAIME CORTESÃO

QUANDO os primeiros portugueses se estabeleceram nas costas do Brasil, não tardaram, por certo, em dar-se conta da cultura geográfica dos seus primitivos habitantes. Sabemos hoje que os aborígines haviam traçado as suas trilhas — *apés* — ao longo de vastas áreas; e se aproveitavam igualmente dos sistemas fluviais, como duma rêde de caminhos. Desse primeiro conhecimento e contributo cultural, que o português rapidamente recebeu do aborígine, nenhum exemplo mais típico do que a pre-bandeira de Aleixo Garcia, o qual, para transpor, em 1524, o espaço que medeia entre as costas de Santa Catarina e os Andes, utilizou seguida e alternadamente, já os caminhos terrestres, já os fluviais.

Numa das relações do Pe. Fernão Cardim, hoje impressas com o título de "Tratado da Terra e Gente do Brasil", o célebre missionário, que escrevia na segunda metade de Quinhentos, dá no seu estilo enxuto um índice rápido, em que não se perde palavra, das capacidades e da têmpera viajora dos índios: "Veem sobre maneira, porque à legua enxergão qualquer cousa, e da mesma maneira ouvem; atinão muito; regendo-se pelo sol, vão a todas as partes que querem, duzentas e trezentas leguas, por matos espessos sem errar ponto, andão muito, e sempre, de galope, e principalmente com cargas, nenhum a cavalo os pode alcançar: são grandes pescadores e nadadores, nem temem mar, nem ondas, e aturão um dia e noite nadando, e o mesmo fazem remando às vezes sem comer".

Embora daqui se depreendam as inestimáveis faculdades e préstimos do índio na bandeira — sentido excepcional de orientação, rapidez no andar e infatigável resistência física — Cardim não fala dos "apés" indígenas. Em compensação, muitos outros jesuítas, de entre os quais é justo assinalar Montoya, Simão de Vasconcelos e Lozano, repetidamente se referem o chamado caminho de S. Tomé e às pegadas do Apóstolo das Índias que, segundo êles, se encontravam gravadas na pedra em vários pontos do continente. Recordemos a propósito que, segundo Adler na obra citada, os sinais gráficos de pegadas, nos mapas dos primitivos, indicavam a "direção do movimento".

Esse caminho, cujo trajeto foi estudado por Washington Luiz e Romario Martins, e a que os índios chamavam "piabiru", corria, segunda o Pe. Montoya, toda a terra a 200 leguas da costa, e desde São Paulo para o sul; mas sabemos que êle se bifurcava, quer em direção a Cananéia e à costa de Santa Catarina quer em direção ao Paraná, para daí, pelos tributários do Paraguai, continuar até ao Peru.

Sempre que os índios prosseguiam este sistema fluvio-terrestre de caminhos, nos grandes percursos transcontinentais, eram forçados a construir canôas para baixar ou subir correntes. Mas foi na vastíssima rêde da navegação fluvial. Tambem aí o português, ao chegar, encontrou em pleno desenvolvimento uma cultura náutica inteiramente apropriada ao meio. Mais uma vez, um jesuíta, e uma das maiores glórias da Companhia de Jesus, o Pe. Antonio Vieira, nos deixou numa das suas cartas informes preciosos sôbre os proveitos que o português soube tirar dessa cultura.

Na sua conhecida carta de 1654, sôbre a expedição ao Tocantins, depois que descreveu a forma das canôas e a maneira de as construir, calafetar, brear, toldar e velejar, com árvores, fibras e resinas da floresta, conclui: "Aqui será bem que se note que os índios são os que fazem as canôas, as toldam, as calafetam, os que as velejam, os que as remam, e muitas vezes, como veremos, os que as levam às costas... e, se se ha-de marchar por terra, os que lhes levam as cargas e ainda as armas às costas."

Chamemos desde já a atenção para este fato de levar às costas as canôas, operação que se tornava indispensável para evitar cachoeiras ou passar de um rio a outro, transportando-as por terra.

Duas grandes familias culturais corresponderam predominantemente a esses dois sistemas de caminhos: no sul, os tupis-guaranis, ao "piabiru"; no norte, os aruaques, à rêde quase exclusivamente fluvial do Amazonas. Paul Radin, no relance geral que fez das origens e tipos culturais dos índios sul-americanos "Indians of South America", N. Y., 1942), diz, para caracterizar os tupi-guaranis, que eles desenvolveram com perfeição "a técnica de cobrir longas distancias em tempo relativamente curto". Da mesma sorte definiu os aruaques pela sua cultura náutica, como típicos construtores e tripulantes de canôa inteiriça de casca e balsa.

É certo que Métraux reivindica para todos os tupi-guaranis o sobrenome de "Fenícios da América do Sul", que Hervas reservou para os Omáguas, considerando-os os mais hábeis navegadores do continente.

Pioneiros culturais, ainda que afins, tupi-guaranis e aruaques, uns partindo do Prata, outros do Amazonas, completaram em sentido inverso o circuito continental das suas longas migrações, penetrando-se e transmitindo-se influências culturais. Os aruaques estendiam-se desde o Orinoco, pelo vale do Amazonas e do Madeira-Mamoré e Guaporé, até ao Alto e Médio Paraguai. De mais largo âmbito, o circulo cultural dos tupi-guaranis, ainda que adensado no Prata, abrangia com breves soluções de continuidade toda a vasta unidade geográfica da floresta tropical, com exceção da área Orinoco-Essequibo-Negro, baluarte dos aruaques e caribes. A importancia maior do circulo cultural tupi-guarani, na história da formação territorial do Brasil, explica-se pela sua ocupação do litoral desde o Rio Grande do Sul às Guianas e pelas relações inter-tribais de profundidade até aos Andes e ao Marañon ou Alto-Amazonas.

Ora, estes circulos culturais não eram estáticos. Com maior ou menor intensidade, a zona da floresta tropical foi teatro, durante os séculos prehistóricos e históricos, de vastas migrações de tribos, em especial, das tupi-guaranis. Alfred Métraux, que a esses fatos dedicou substancial monografia, conclui por afirmar que os tupi-guaranis se movimentaram em grandes migrações, não só durante os séculos XV e XVI, mas tambem nos quatro séculos seguintes e quase até aos nossos dias, em regiões e direções diferentes, ora para fugir ao domínio dos portugueses, ora atrás da "crença obstinada na existencia dum Paraiso Terrestre, para além do Atlântico, ou no interior do continente a oéste". Raça inquieta, dotada duma mobilidade extrema, correndo em todas as direções do continente, à busca da liberdade e do Paraiso impossivel, longo tempo dela restou um vasto arquipélago de tribos, disseminadas pela zona de floresta, à semelhança desses outros arquipélagos que, solitariamente, testemunham nos Oceanos os antigos cataclismos.

Mas, ao lado dessas grandes correntes migratórias, houve no continente, de tribo a tribo, uma osmose continua de trocas comerciais e culturais. Dois etnólogos e sociólogos contemporaneos chegam a considerar este fato como caraterístico dos povos primitivos da América do Sul; e afirmam que as trocas de tribo a tribo foram aqui determinadas, não só pelas considerações geográficas, mas ainda pela proveniência e diferenciação cultural dos artigos trocados (S. A. Sieber and F. H. Mueller, "The Social Life of primitive man", 1941, pag. 386).

Para atingir mais objetivamente os fundamentos pre-históricos e aborígines das bandeiras, seria, pois, necessario estudar, nas suas linhas gerais, as relações desse perpétuo ondular de culturas com o território. Quais os traços caracteristicos na geografia do continente assimilados pelos índios e transmitidos, sob forma de técnica circulatória, aos portugueses?

Um sábio etnólogo sueco, Erland Nordenskjold, que alia à vastidão de informes eruditos ou colhidos diretamente no terreno, a inexcedível segurança de método e penetração critica, estudou, num ensaio notabilissimo, a difusão de alguns dos elementos culturais, introduzidos na América Meridional pelos europeus desde a sua chegada, tais como as galinhas, a banana, o ferro e os objetos com ele fabricados — facas, machados, anzóis, agulhas, tesouras e as armas de fôgo. ("Deductions suggested by the geographical distribution of some post-columbian

(Conclui na 15.ª pág.)

Mundo Social

ÂNSIA

Minh'alma quer largar essa clausura
quer libertar-se
correr,
voar,
quer atingir a suprema ventura
de se desincorporizar.
E livre
correr
em busca de outras terras
de outros mares,
sólta,
a adejar
entre mundos dispersos
em novos universos,
entre vastidões perdidas
e ela tambem perdida
a procurar entre milhões de vida
uma vida...

.... FLAVIO CAVALCANTI

Aniversários

FAZEM ANOS HOJE:
SENHORAS
Heloisa Helena Magalhães, esposa do sr. Paulo Magalhães
SENHORITAS
Nair Rego Barros
Ivone Caldeira
Vanda Barbosa Santos
Conceição Duarte
SENHORES
Washington Luiz Pereira de Souza, ex-presidente da República
Luiz Edmundo, escritor
Alexandrino Agra
João Correia
Antônio Carlos Oliveira Mafra
Comendador Alfredo Bitencourt
Carlos Gonçalves, nosso confrade
Armando Antunes dos Santos
Antônio Machado Lima
Breno Alipio Lobo
Herminio Lima.
FAZEM ANOS AMANHÃ:
SENHORAS
Edina Oliveira Figueiredo
Delvan Silva Muller
Maria Paula Freitas
SENHORITAS
Amélia Petra de Barros
SENHORES
Professor Brandão Filho
Abelardo Marinho
Graciliano Ramos
Oscar Guerreiro Fontes
Silvano Coelho Souza
Jorge José Machado
Severino Silva
Humberto Gomes
Carlos Orório Mascarenhas
Antônio Ferrari
FRANCISCO CAVALCANTI DA SILVA — Na data de ontem viu passar o seu aniversário natalício o sub-oficial da Aeronáutica Francisco Cavalcanti da Silva. O aniversariante foi, por êsse motivo, alvo de inúmeras manifestações de apreço por parte dos seus colegas, como das pessoas de suas relações de amizade.

— Transcorreu ontem a data natalicia da senhorita Maria Gomes dos Anjos, auxiliar da Secretaria da Sociedade de Homens de Letras do Brasil. Por êsse motivo foi-lhe prestada delicada homenagem na sede da referida Sociedade.

— Completa, hoje, mais um aniversário, a menina Iolanda, filha do sr. Nicola Petila e D. Anunziata Petila. A aniversariante oferecerá, por êste motivo, uma mesa de doces às suas amiguinhas.

— Transcorre hoje o aniversário do sr. Armando Antunes dos Santos, negociante desta praça.

— Transcorre hoje a data natalicia do capitão Edgar Teles de Menezes, conhecido cirurgião dentista.

— A data de amanhã assinala o aniversário natalicio do sr. João Antônio dos Santos, chefe da Seção de Material do Conselho Nacional do Petróleo.

— Completa hoje um ano de idade a interessante menina Maria Helena, filhinha do sr. Manuel Arêas, Chefe do Departamento de Expedição da Companhia cinematográfica "Warner Bros" e D. Elza Arêas. O distinto casal oferecerá em sua residência, aos amiguinhos da aniversariante, uma lauta mesa de doces.

— Aniversaria hoje, o sr. Clemente Nesi, figura de grande destaque nos meios comerciais da nossa praça. Por êste motivo, o aniversariante oferecerá a seus parentes e amigos, um "cocktail" intimo em sua residência, à rua 24 de Maio, 272.

— Faz anos amanhã o jornalista Armando Pacheco, nosso companheiro de imprensa, credenciado junto à Câmara dos Deputados.

Foi enriquecido o lar do casal Paulo Horácio e Ociras Vivas, com o nascimento de um robusto menino, que receberá na pia batismal, o nome de Luiz Carlos. Comemorando êste acontecimento, Paulo Horácio oferecerá aos seus parentes e amigos, um "cocktail".

Nascimentos

CASAL POMPEO DE BARROS — Completam 25 anos de casado hoje o sr. e sra. Gessener Pompino Pompeo de Barros, cujas filhas mandarão rezar missa em ação de graças, às 9,30 horas, na igreja do Sagrado Coração, à rua Conde de Bonfim.

Bodas de prata

TIJUCA TENIS CLUBE — Hoje, das 11 às 13 horas, manhã dançante, dedicada aos tijucanos.

FLUMINENSE F. C. — Quarta-feira próxima, no Ginásio tricolor, às 20,30 horas, sessão de cinema, programa tipo Cineac.

Clubes e Festas

UM DIA DE FESTAS NO IATE CLUBE — A Sociedade Brasileira de Belas Artes fará realizar hoje mais uma excursão artística ao Iate Clube Brasileiro, na Praia Vermelha, em homenagem ao dr. Carlos da Silva Araujo. Será dirigido êsse passeio artístico pelo pintor José Maria de Almeida, recentemente chegado de Portugal, onde foi pintar as belezas e curiosidades daquele belo rincão.

Homenagens

DESEMBARGADOR EDUARDO ESPINDOLA FILHO — Amigos e colegas do desembargador Eduardo Espindola Filho, vão homenageá-lo com um almoço, no próximo dia 29 do corrente, no Automovel Clube do Brasil por motivo de sua promoção a desembargador de Justiça do Distrito Federal. A comissão promotora está composta dos drs. João Henrique Braune, Aloisio Mário Teixeira, Rubem Maximiniano, Nilton Noronha, Hugo Baldassarini e Manuel Gonçalves.

As listas de adesões estão no Jornal do Comércio, Livraria Vitor e na Livraria Olimpio.

Conferências

ALCEU MARINHO REGO — Amanhã, às 20 horas, na sede do P.S.P. o sr. Alceu Marinho Rego falará sob o tema "As grandes linhas de sua politica popular".

LUIZ AUTUORI — Amanhã, às 20 horas, na União Espirita Suburbana, o sr. Luiz Autuori falará sôbre "Mediunidade".

Comemorações

ASILO DE ORFAOS ANALIA FRANCO — Em comemoração ao 45.º aniversário dessa instituição realizam-se hoje vários festejos, às 16 horas, à rua Figueira, 65, no Recho. Haverá uma parte solene com conferencia e números de arte, seguindo-se, às 19 horas, uma sessão cinematográfica ao ar livre.

Reuniões

CENTRO ACADEMICO DE AGRONOMIA — Em assembléia geral realizada pelo Centro Acadêmico de Agronomia da Escola Superior de Agricultura, em Lavras, no Estado de Minas, foi eleita a seguinte diretoria: Presidente, sr. João Modesto de Souza, presidente efetivo Eberth Marcos Alvarenga Costa, vice-presidente Helber José Ribeiro, Secretário geral Rubem Kerr Nogueira, tesoureiro Silas Machado Lima, procurador Celso Soares de Castro, e orador Francisco Cesarino.

Excursões

EXPRINTER, Av. Rio Branco, 57, organiza, para festejar aniversários, lua de mel, bôdas de prata ou em viagem de turismo, férias, cura ou repouso, as seguintes excursões: Uruguai, Argentina, Chile (Lagos Argentinos: Nahuel Huapi): Aos E.E.U.U. (via aérea): Sete Quedas-Iguassu; Circuito Mineiro, B. Horizonte, Ouro Preto, S. João del Rei: Estadias "Todo Pago" nas Estações Termais e Serras.

Viajantes

Passageiros embarcados no Rio em aviões da Cruzeiro do Sul:

Para Buenos Aires: Raul José Campos — Augstina Nieves Escobar Campos — José Rodrigues San Pedro — Encarnacion Moleon Rodrigues — Graciana Recalde de Lozano — Amalia Lidia Lozano — Julio Cesar Dias — Maria Del Carmen Hansen de Dias — Luiz Fernan Cisneros — Carola Cisneros — Maria Beatriz Jordan Videla — Everhardus Andres Sleeswith — Max Rosenfeld — Candida dos Prazeres Morais — Leonardus Gerardus Hoornweg — Hanna Ernestina Van Den Berge — Emmanuel Françoise de Plan de Syeyes de Veynes — Donald Cardiff.

Para Curitiba: Eunice Pereira da Costa — Julia Campos — Leticia Oliveira — Oldemar Bandeira Guimarães — Ivo Abreu de Leão — Alvaro Guimarães Santos — Ivo Leão Filho — Jandira Franca de Leão.

Para Porto Alegre: Robert Nicolae Ureck — Sady Gonton — Ofelia Gonton — João Kessler Coelho de Souza — José Gama Barbosa — José de Souza Fernandes — Olga Truda — Dora Alves — José Poyastro — Isaac Mazaltov — Vitoria Mazaltov — Laudelino Coelho.

Missas

CELEBRAM-SE AMANHÃ:
DOMINGOS QUATRONI, 7.º dia, às 10,30 horas, na Candelária.

LUIZ COELHO MARTINS, às 10 horas, na igreja de Cocotá.

DR. CAPISTRANO — NARIZ OUVIDOS GARGANTA
(Doc. Fac. Med.)
Senador Dantas, 20-9.º tel. 22-8868

MADÉLIOS, costureiros e alfaiates do momento, oferece as cariocas a partir de 27 (segunda-feira) a 10 de Novembro, vestidos esportes originais em varios modêlos, obedecendo seus croquis.
Preço fixo 220,00
(Mesmo sob medida)
Madelios
Praça Getulio Vargas — 2 salas 1.218 e 1.219 — Telefone 22-0806 — Cinelândia — Edifício Odeon

RELIGIOSAS

NOSSA SENHORA DAS GRAÇAS
Missa em sua honra na Igreja da Lapa dos Mercadores

Doada há mais de quinze anos já, à Igreja da Lapa dos Mercadores, sita à rua do Ouvidor, 35, pelo atual provedor sr. José Candido Francisco Moreira, que então exercia o cargo de secretário, a imagem de Nossa Senhora das Graças, será de festas naquele templo, o dia 27 do corrente, porquanto, na data referida, às 9 horas, será rezada uma missa votiva em honra da Excelsa Padroeira.

Terminada que seja a missa, o capelão padre Mario Silva, devidamente autorizado, procederá à imposição da medalha de Nossa Senhora das Graças a todos os fiéis que o desejarem. Em seguida, monsenhor Resende, do pulpito, fará uma oração de ação de graças à Nossa Senhora.

FESTA EM LOUVOR DE SÃO JUDAS TADEU NA IGREJA DE SÃO JORGE

Comemorando o dia consagrado ao milagroso São Judas Tadeu, que será o de 28 do corrente, terça-feira, terá lugar, no altar-mor da igreja dos Gloriosos Mártires São Gonçalo Garcia e São Jorge, à rua da Alfandega, esquina da Praça da Republica, às 10,30 horas, missa festiva, da qual será celebrante o capelão padre João de Vsconcelos.

Essa cerimonia será acompanhada de orquestra e côros sob a regência do maestro Luiz Pedrosa Filho.

"Evocação Lirica de Lisboa"

ENCERRADAS ONTEM AS COMEMORAÇÕES DO VIII CENTENARIO DA TOMADA DE LISBOA AOS MOUROS

O Ciclo Estremenho e o Grupo dos Amigos de Lisboa realizaram ontem, às 20,30, no Gabinete Português de Leitura, sob os auspicios da Federação das Associações Portuguesas, uma sessão solene comemorativa do 8.º centenario da tomada de Lisboa aos mouros.

Nessa oportunidade, o cinegrafista Leitão de Barros fez uma conferencia subordinada ao tema "Presença e ausencia de Portugal no Brasil" e a nossa grande poetisa Cecilia Meirelles leu uma "Evocação Lirica de Lisboa". Tambem a declamadora Margarida Lopes de Almeida disse poesias alusivas à histórica capital portuguesa.

A reunião teve grande concorrencia, tendo sido presidida pelo encarregado de negocios, de Portugal, sr. Luiz Norton de Barros.

A data nacional da Tchecoslováquia

Por motivo da data nacional da Tchecoslovaquia, o enviado extraordinário e ministro plenipotenciário daquele país e a sra. J. Reisser receberão os seus compatriotas e amigos da Tchecoslováquia na sede da Legação, Rua Francisco Otaviano, 161, terça-feira, dia 28 de outubro de 1947, de 18 até 20 horas. Não haverá convites individuais.

RADIOS — RADIOLAS — GELADEIRAS — FOGÕES A ÓLEO — MATERIAL ELETRICO — LUSTRES — LOUÇAS — BATERIAS DE ALUMINIO — FERROS ELETRICOS
CASA CALMA RUA LARGA, 41 — TEL.: 23-5407

Camisas, Pijamas, Gravatas — Casa Amizade — Guarnições Cama e Mesa, Lençois, Colchas
ARTIGOS PARA HOMENS
Rua Uruguaiana, 158/160 esq. Alfandega

NOTA SENSACIONAL DE ELEGANCIA, COM A APRESENTAÇÃO DOS ÚLTIMOS MODELOS DA MODA FEMININA

Um dos belissimos modelos da parada de modas do famoso modista Americano, Adrian, que está em exibição no Cineac Trianon

MOVEIS E DECORAÇÕES
GOSTO INCONFUNDIVEL
Casa Anglo-Brasileira S.A.
SUCESSORA DE
MAPPIN
360, PRAIA DE BOTAFOGO 364

Futura residência da princesa Elizabeth

"Daily Mail" disse que a princesa Elizabeth e o tenente Philip Mountbatten, depois do seu casamento, em 20 de novembro, passarão a residir em Windlesham Moor, considerada uma das mais lindas residências campestres em Surrey.

MATRIZ DE S. SEBASTIÃO DE BENTO RIBEIRO

Solenes festividades em louvor à Virgem Santissima do Rosario de Fátima:

Às 6.30 horas, missa festiva, comunhão geral.

Às 10,00, missa cantada, falando ao Evangelho o cônego Oton Mota.

Às 16,00, procissão, à entrada ouviremos o revmo. sr. cônego Semeão Correia de Macedo.

Abrilhantará tôdas estas festividades a Banda Lusitana.

MEXENDO NOS ARQUIVOS DE GENTE DO RADIO

(Conclusão da 1.ª pág.)

menti são como uma amostra do bom gôsto da gente que vive naquela casa. Não fazia meia hora que chegaramos da rua e já estávamos sentados à mesa, enfrentando uma gostosa bacalhoada que a Geralda — a boa cozinheira da Yara — preparara à moda portuguesa! Heber na mesa tem coisas esquisitas. Não dispensa milho verde cozido, exige sôpa no fim do almôço e do jantar e gosta de tomar café em copo. Se você, leitor amigo, não conhece êsse moço de perto, vamos defini-lo, reproduzindo aqui uma quadra de Paulo de Magalhães, encontrada perdida dentro do velhos papéis que andamos remexendo:

"Magrinho, nervoso e agil,
Tem osso de fazer dó,
Mas nesse feixe tão fragil
E' tudo talento só!

Heber é isso, tão somente isso. Fala pelos cotovelos, mas não diz tolices. Salpica a sua conversa de inteligência e vai colorindo tudo com gestos nervosos que entenderiamos logo, se o popular animador de programas radiofônicos não falasse. A sua vida é engraçada, leve, movimentada... Não sei se existe por ai alguém lembrado de como surgiu o homem no rádio. Aquele programa "Museu de cera", que a "Cruzeiro" andou transmitindo por muito tempo, deve estar bem vivo no pensamento de muita gente e não precisamos dizer mais nada. Depois veio a Nacional, trazendo para o ar a palavra de Heber numa série de programas populares e Vitor Costa lançando "Em busca da felicidade..." Na novela Herber trabalhou ao lado de Yara e fez sucesso. Foi dessa época a "Hora do Pato" e o "Trem da Alegria". Depois o nosso herói resolveu fazer sozinho os dois programas, e como a Nacional não quisesse isso assim, arrumou as suas malas, com saudade, e partiu levando, em sua companhia, Yara e Lamartine. Daí por diante todo mundo conhece a história.

Onde principia o amor

Desse convivio amigo entre Heber e Iara nasceu o amor. O "feixe tão fragil" que enfrentava, sem temores, o microfone e o publico não dispunha de coragem para dizer de suas intenções a Iara. A moça compreendia e tinha tambem as suas predileções pelo rapaz. Viuva do pintor J. Binot, fora funcionario do Itamarati e andara representando no Municipal, como figura central do drama "Leonor de Mendonça", que Pascoal Carlos Magno montou certa vez, como diretor do "Teatro do Estudante". Trabalhava para sustentar o seu filho Vitor, menino que é hoje uma promessa como pintor de naturezas mortas. Heber diante daquilo tudo ficava indeciso. Um dia, porem, resolveu fazer a sua declaração. Pegou uma fotografia — a mais bonita que tinha — e escreveu uma dedicatoria. Querem saber vocês o que disse Heber a Iara para confessar a sua simpatia? Apenas isto.

"Minha encantadora Pitoquinha: Tu que fostes a portadora da nossa felicidade, és credora da minha eterna gratidão, uma gratidão que procurarei traduzir, dedicando-te todo o meu amor, ofertando-te todo o meu afeto a tu e ao teu encantador filhinho, fruto sublime de uma união abençoada. Nestes rabiscos aparentemente inexpressivos, mas feitos com o impulso de uma sinceridade comparável ao teu amor de mãe, quero lavrar um voto de louvor a tu e outro ao destino que tem se mostrado tão bondoso, tão amigo, ambos contribuindo para que eu pudesse escrever em letras divinas na página da nossa vida essa palavra tão sonora e tão cobiçada: Felicidade! Portanto, a você, destino amigo, um sincero e reconhecido muito obrigado, e a tu, meu grande amor, todo o coração do teu Heber".

Estavamos em 9 de setembro de 1941. O moço andava mesmo apaixonado. No outro dia Iara aderiu. Não era possivel resistir ao cerco. Ela tambem gostava do rapaz.

Yara, atriz dramática

Já dissemos que Yara trabalhou no Teatro Municipal. Esse detalhe muita gente ignora. Aquela que aparece hoje no "Trem da Alegria", fazendo "baguņça" como ela propria classifica o que faz no palco do "Carlos Gomes", já foi atriz dramática. Ouçamos o que disse Pascoal Carlos Magno da Yara de outros tempos: "No céu há lugar para estrelas do seu brilho. E por onde subir, não se esqueça do pastor, sem baculo e sem frautta que a descobriu para alegrar o destino dos homens na terra... E nela luce".

Bandeira Duarte um outro critico de teatro, escreveu Yara: Leonor de Mendonça era, apenas, uma gravura. Você fez dela uma estátua viva. Ela nasceu de você e de sua interpretação.

Desses conceitos ninguem tem o direito de duvidar. Yara começou como uma revelação no teatro, onde a "Nacional" foi buscá-la para tomar lugar no coração do Heber.

Yara é descendente de índios

Não pensem os leitores que isso é conversa. O seu bisavô, Ubirajara Cacique, ainda hoje tem fama nas margens do Tietê. E' bem verdade que o nome da moça não é esse. Yara chama-se na verdade Maria do Rosario. Seu pai foi o unico filho de Bento Cacique que aprendeu a ler e foi gente na vida. Quando Pascoal Carlos Magno foi descobri-la para trabalhar no "Teatro do Estudante", arranjou o nome com que todos a conhecem hoje.

— "E o Sales? — pergunta o leitor aflito.

O Sales não foi uma invenção do Pascoal. E' nome de familia. O nome da mãe da Yara era Escolastica Rodrigues Sales. Yara, com a invenção do Pascoal, aproveitou o Sales e fez o seu nome de guerra.

Heber, dono de um sítio

Todo mundo conhece, em Jacarepaguá, o sitio do Heber. É lá que se reune, muitas vezes, em "week-end" a numerosa familia radiofônica. Heber, então, mostra aos colegas a sua criação de marrecos. Exibe o "Chico" e a "Chica", o "Boca-Larga", o "Tamandaré", a "Julieta" e o André", seis notáveis macacos que estão, eternamente, fazendo gracinhas... Foi lá que viveu por muito tempo o burro Canário" que o Heber comprou por trinta mil cruzeiros e acabou vendendo por vinte e cinco mil para não ter mais trabalho com o bicho... O sitio está batisado com um nome poético: "Tenda da Yara". E o mais importante de tudo é aquela criação de tucanos que o homem está fazendo, só para ter trabalho nas manhãs de domingo. Heber sabe viver.

Uma fotografia histórica: Yara interpretando no Municipal

O bilhete premiado

Nos meiados de 1938, o nosso Heber andava meio apertado das finanças. Não é que estivesse desempregado, mas gastador como sempre, não chegavam para as despêsas aqueles dois contos que "abiscoitava" na "Rádio Cruzeiro do Sul", nem os novecentos que tirava na folha de pagamento do extinto D. I. P. O automovel e as suas consequências comiam tudo direitinho. Um dia a coisa estava mesmo insuportável. Heber contou as "pratas" que tinha no bôlso, entrou no "Angrense", olhou os bilhetes da Loteria Federal expostos na charutaria e, sem perda de tempo, foi dizendo para a moça que servia:

— "Esse aqui pra mim."

Era um vigéssimo dos mil contos que corriam no primeiro premio daquele dia. E apressado guardou a tirinha de papel. Foi na certa! 17.619, mil contos! Quando chegou à noitinha na radio quase que não poude entrar. O pessoal avançou para ele e foi aquela festa. No dia seguinte, estava outro homem. Mandou fazer dez ternos, comprou vinte e dois sapatos e despresou, logo, aquela horrorosa barata D. K. D. por um carro em condições.

Se demorassemos mais um pouco na casa dos Heber, reviravamos tudo e iamos revelar coisas do diabo. O que vale é que Heber pretextou sair, nos meteu dentro de seu carro e vem nos deixar na porta do jornal. Es. se Heber é sabido...

FARDAS · CAMISETAS · LIGAS · ESCOLAR · SUSPENSORIOS · ESPORTES E MALHAS · CINTOS · GRAVATAS · LENÇOS · CAMA E MESA

ÚLTIMOS DIAS
DA GRANDE VENDA
DO 9.º ANIVERSARIO!

CAMISAS · ROUPAS FEITAS · AGASALHOS · CALÇADOS · MEIAS · CHAPELARIA · PERFUMARIAS

CAMISAS

Seda Lindas		
Padrões	De 108,00	Por 73,80
Seda Creme	De 109,50	Por 84,90
Cambraia	De 27,80	Por 22,50
Tricoline Xadrez	De 36,50	Por 29,80
Mousseline	De 35,80	Por 29,80

PIJAMAS

Zefir	De 49,80	Por 39,80
Listadinho	De 69,80	Por 53,50
Tecido Mescla ..	De 89,80	Por 65,50

LENÇOS

Paramount	De 9,80	Por 7,60
Brancos		
Paramount ..	De 6,80	Por 5,80
Cores Primos ...	De 5,50	Por 4,60

CUECAS

Mousseline	De 18,50	Por 16,40
Tricoline Xadrez	De 21,50	Por 17,80
Mourim Fino ...	De 11,50	Por 8,90
Tecido Mescla ..	De 12,90	Por 9,90
Zefir Listado ...	De 13,90	Por 11,90

CRIANÇAS

Costumes		
Brim C/C ...	De 115,00	Por 97,50
Costumes		
Brim C/C ..	De 89,80	Por 60,00
Ternos Linon ...	De 32,50	Por 25,80

TOALHAS

Banho Cor	De 36,90	Por 31,50
Banho	De 51,80	Por 45,50
Banho	De 76,80	Por 69,90

ROUPAS FEITAS

Palêtó	De 39,80	Por 34,50
Capa de Moça ...	De 68,50	Por 55,40
Capa Médica ...	De 48,80	Por 43,50
Capa Médica MG	De 52,50	Por 49,80
G/Pó Beije	De 62,80	Por 54,50

CAMA

Fronhas 60x40 ..	De 12,80	Por 10,90
Fronhas 60x40		
C/Ajour	De 23,50	Por 19,80
Lençól solteiro ..	De 28,90	Por 21,50

MESA

Atoalhado Cores .	De 16,90	Por 13,90
Atoalhado Cores .	De 25,80	Por 22,30
Atoalhado Cores .	De 35,80	Por 29,80

GRAVATAS

Lindos Padres ..	De 12,50	Por 18,70
Tricot	De 24,50	Por 18,70
Cinelandia	De 11,50	Por 8,70
Cinelandia Cetim	De 12,50	Por 8,60
Cinelandia Tricot	De 12,90	Por 9,70

CINTOS E SUSPENSORIOS

Cintos Couro		
Forte	De 16,90	Por 14,80
Cintos Couro		
Imitação	De 22,50	Por 18,90
Cinto Vidro	De 22,50	Por 19,50

MEIAS

Soquet P/Homem	De 6,50	Por 4,90
Soquet P/Homem	De 6,90	Por 5,60
Soquet P/Homem	De 7,50	Por 6,20

Vendemos aos mesmos preços pela Cruzlar em 10 prestações mensais – RUA CARIOCA, 72, primeiro andar

CAMISARIA E SAPATARIA A ESCOLAR — RUA CARIOCA 66-68-72-74-76 JUNTO AO CINE IDEAL

TELEPHONE
BRANCO OU TINTO
Os vinhos preferidos pela sua pureza e ótima qualidade
À VENDA EM TODA A PARTE, EM GARRAFAS, MEIAS E GARRAFÕES

Panmedica-S.A.
Av. Rio Branco, 277 - 15.º — Tel. 42-1010
Acaba de receber nova remessa de
APARELHOS PARA SURDEZ
VACTUPHONE
Última novidade no ramo. 3 válvulas, controles de volume e tonalidade. Peso 85 grs.
Assistência técnica perfeita.

PERFEITO AR CONDICIONADO PARA SEU BEM-ESTAR
METRO PASSEIO TELS. 22-6490 | 6140 — METRO COPACABANA TEL 47-2720 — METRO TIJUCA
HOJE SENSACIONAL DO PRINCIPIO AO FIM!
BRIAN DONLEVY
ROBERT WALKER
TOM DRAKE · BEVERLY TYLER
AUDREY TOTTER · HUME CRONYN
O FIM OU O PRINCIPIO
NACIONAIS IMAGENS DO BRASIL
FILME METRO GOLDWYN MAYER

no Estudio e na Tela

OS FILMES DE HOJE

CINELANDIA

— CAPITOLIO — 22-6788 — "Jornais, Comédias, Desenhos, Documentários, Shorts, etc." — Sessões a partir das 10 horas

— IMPÉRIO — 22-6343 — "Trágica Suspeita". — Às 14 — 16 — 18 — 20 e 22 horas.

— METRO-PASSEIO — 22-6490 — "O Fim ou o Princípio". — Às 12,20 — 13,10 — 15,20 — 17,40 — 20 e 22 horas.

— ODEON — 22-1508 — "Sinfonia Inacabada". — Às 14 — 15,40 — 17,20 — 19 — 20,40 e 22,20 horas

— PALACIO — 23-5030 — "Noites de Verão". — Às 14 — 16 — 23 — 20 e 22 horas.

— PLAZA — 22-1007 — "Levada da Breca". — Às 14 — 16 — 18 — 20 e 22 horas.

— PATHÉ — 22-8795 — "O Rei se Diverte". — Às 14 — 16 — 18 — 20 e 22 horas.

— REX — 22-8795 — "Paixões Tormentosas". — Às 14 — 15,40 — 17,20 — 19 — 20,40 e 22,20 horas

— S. CARLOS — 42-9020 — "Obsessão Trágica" e "Os Demônios do Círculo Vermelho".

— VITORIA — 42-9020 — "O Ladrão de Bagdad". — Às 14 — 16 — 18 — 20 e 22 horas.

CENTRO

— CINEAC TRIANON — 43-6024 — "Jornais, Comédias, Desenhos, Documentários, Shorts, etc. — A partir das 10 horas

— CENTENARIO — 40-2543 — "Tarzan Contra o Mundo".

— COLONIAL — 42-6542 — "A Felicidade Não Se Compra".

— D. PEDRO — 42-6125 — "Escola de Sereias" e "Algemas do Destino".

— FLORIANO — 43-9474 — "Flor do Mal".

— ELDORADO — 42-3154 — "Sem Licença Nem Amor".

— GUARANI — 32-3651 — "Fantasia Mexicana" e "Adoravel Engano".

— IDEAL — 43-1218 — "Ouro no Barro".

— IRIS — 42-9162 — "Capitão dos Cossacos" e "Convite ao Crime".

— LAPA — 32-2542 — "As Cruzadas".

— MEM DE SÁ — 22-1310 — "Uma Aventura aos 40" e "Ladrões e Granfinas"

— METRÓPOLE — 22-2800 — "Covardia".

— MODERNO — 32-7979 — "Quem Com Ferro Fere".

— OLIMPIA — "Farrapo Humano".

— PRIMOR — 43-6681 — "Os Milagres do Padre Antônio" e "Beleza Indomavel".

— POPULAR — 43-1834 — "Sacramento, Cidade da Desordem" e "Os Milagres do Padre Antônio".

— PARISIENSE — 22-0123 — "Os Milagres do Padre Antônio".

— REPÚBLICA — 22-0271 — "Os Milagres do Padre Antônio" e "Paixão de Zingaro".

— RIO BRANCO — 43-1030 — "Hiena dos Mares" e "39 Degráus".

— S. JOSÉ — 42-0952 — "Carnegie Hall".

BAIRROS

— ALFA — 29-8218 — "Intermezzo" e "Charlie Chan em Mistério do Rádio".

— AMÉRICA — 43-4519 — "O Ladrão de Bagdad".

— AMERICANO — 47-2800 — "A Volta de Frank James" e "Agente Encoberto".

— APOLO — 48-2663 — "Muito Dinheiro Atrapalha" e "Cangaceiros Ocultos".

— ASTÓRIA — 47-0406 — "Levada da Bréca".

— AVENIDA — 48-1687 — "Cidade do Pecado".

— BANDEIRA — 28-7578 — "Uma Noite no Paraiso".

— BEIJA FLOR — 28-7575 — "Eu e o Sr. Satã".

— BRAZ DE PINA — 30-3480 —

— CARIOCA — 28-8178 — "Noites de Verão".

— CATUMBI — 22-2081 — "Sereia das Ilhas" e "A Mão Cortada".

— CAVALCANTI — 29-3992 — "Bengala, o Mundo das Feras" e "Pioneiro das Planicies".

— CRUZEIRO — 49-5861 — "Os Milagres do Padre Antônio" e "As Irmãs Dolly".

— COLISEU — 29-8753 — "Também Somos Seres Humanos".

— ESTÁCIO DE SÁ — 32-2923 — "Sob o Manto Tenebroso" e "Cortiço".

— EDISON — 29-4449 — "Tarzan Contra o Mundo".

— FLORESTA — 26-8257 — "Êste Mundo é um Pandeiro".

— FLUMINENSE — 28-1404 — "Paixão de Zingaro" e "Fantasia de Amor".

— GRAJAÚ — 29-1311 — "Sua Alteza e a Secretária".

— GUANABARA — 23-1911 — "Covardia".

— HADOCK LOBO — 48-0610 — "Os Milagres do Padre Antônio" e "Onde Estarão Nossos Filhos".

— IPANEMA — 47-2303 — "Anos de Ternura".

— IRAJÁ — 29-0330 — "Por Causa de Uma Mulher" e "O Grande Prêmio".

— JOVIAL — 29-0533 — "Inspiração Trágica".

— MADUREIRA — 29-7979 — "Flor do Mal".

— MARACANA — 48-1010 — "Cidade do Pecado".

— MASCOTE — 29-0411 — "O Fio da Navalha".

— MEIER — 29-1222 — "Chispa de Fogo" e "Perfume do Oriente".

— MODELO — 28-1579 — "Nunca Me Digas Adeus".

— METRO-TIJUCA — 48-9970 — "O Fim ou o Principio".

— METRO-COPACABANA — 47-2720 — "O Fim ou o Principio".

— MODERNO — "Anos de Ternura".

— MONTE CASTELO — 29-6200 — "O Ladrão de Bagdad".

— NATAL — 45-1400 — "Tanger" e "Sonho de Estrelas".

— ORIENTE — 30-1311 — "Eva em Apuros".

— OLINDA — 48-1032 — "Calcutá".

— PALÁCIO VITORIA — 48-1971 — "Malvada" e "Fantasia de Amor".

— PARA TODOS — 23-8191 — "Atireu no que Viu".

— PARAISO — 30-1060 — "Os Miseráveis".

— PENHA — 20-1121 — "Fomos os Sacrificados".

— POLITEAMA — 25-1143 — "Uma Noite no Paraiso".

— PIEDADE — 25-6332 — "A Mocidade é Assim Mesmo".

— PIRAJA — 47-2882 — "Noites de Verão".

— QUINTINO — 29-8230 — "Que o Céu a Condene".

— RAMOS — 30-1094 — "Asilo Sinistro".

— REAL — 29-3467 — "Êste Mundo é um Pandeiro".

— REALENGO — "Alma em Suplicio".

— RIAN — 47-1144 — "Noites de Verão".

— RIDAN — 49-1639 — "Obsessão Trágica".

— STAR — "Calcutá".

— RITZ — 47-1302 — "Calcutá".

— ROXY — 27-8245 — "O Ladrão de Bagdad".

— S. CRISTOVÃO — 28-4925 — "O Destino Bate à Porta".

— S. LUIZ — 25-7679 — "O Ladrão de Bagdad".

— SANTA CECILIA — 30-1823 — "No Velho Chicago".

— SANTA HELENA — 30-2666 — "Angústia".

— TIJUCA — 48-4518 — "Que o Céu a Condene".

— TODOS OS SANTOS — 49-0300 — "Alibi do Falcão" e "Montanha Negra".

— TRINDADE — 49-3833 — "Minha Morena Linda".

— VAZ LOBO — 29-0190 — "Querida Suzana" e "Até Que a Morte nos Separe".

— VELO — 48-1301 — "Inspiração Trágica".

— VILA ISABEL — 38-1310 — "Desespêro".

NITERÓI

— EDEN — "Ela Foi às Corridas" e "Assistente do dr. Gilespie".

— ICARAI — "O Ladrão de Bagdad".

— IMPERIAL — "Aguia Negra".

— ODEON — "Sinfonia Inacabada".

— RIO BRANCO — "Os Sinos de Santa Maria".

— SANTA TERESA — "Pioneiro das Planicies" e "Eva no Paraiso".

PETRÓPOLIS

— CAPITÓLIO — "Sinfonia Inacabada".

— D. PEDRO — "Aguia Negra".

— PETRÓPOLIS — "Cidade do Pecado".

ILHA DO GOVERNADOR

— ITAMAR — "Favorita dos Deuses".

— JARDIM — "Só Resta Uma Lágrima" e "Garras do Vampiro".

NOVA IGUAÇÚ

— VERDE — "Frá Diávolo" e "Não me Encerrem".

NILÓPOLIS

— IMPERIAL — "Meu Pecado" e "Lei do Norte".

— NILÓPOLIS — "Iolanda e o Ladrão" e "Hara-kiri".

CAXIAS

— CAXIAS — "Três Horas de Amor" e "O Valentão de Utah".

S. JOÃO DE MERITI

— GLORIA — "Flor do Lôdo" e "Maridos em Apuros".

VOLTA REDONDA

— SANTA CECILIA — "Dois Malandros de Sorte".

CARTAZ EM REVISTA

COTAÇÕES DE "A MANHÃ": DE 1 a 5 PONTOS

MULHER OCULTA

(Lady Vanishes, Gaumont-British, Dist. Art-Filmes)

Exibido em sessão especial para a A.B.C.C.

4

A primeira fase do filme, é de ambientação. Decorre em um hotel, próximo da fronteira de dois países europeus. O inicio, apesar de repleto de diálogos, ainda é curioso. Presenciamos o grande Alfred Hitchcock desenhando caracteres dos seus personagens. Pode ser que alguns julguem monótonos os quinze minutos iniciais, mas estão deliciosamente bem dirigidos. Depois, insidiosamente, o mestre da ansiosa espectativa, vai preparando caminho para a criação de atmosfera. Há um crime, eminentemente cinematográfico, e a ação passa a ter lugar em um trem. Esse ambiente, que tem sido fartamente explorado, encontrou em Hitchcock um dos melhores revigoradores de emoções. Após o aparecimento da situação do titulo — Mulher oculta — a narrativa torna-se ultra interessante. Convém não esclarecer nada, quanto ao argumento, a fim de não roubar a menor emoção aos leitores. Basta dizer que, até o trecho da briga, no vagão de carga, o celulóide apresenta "frisson" de classe proeminente. Ligando com um cenário muito bem articulado, cada minuto da transposição de "The Weell Spins", de Ethel Lina White, significava uma sensação a mais. Aí, precisamente, houve o mau gôsto dos responsáveis, em acentuar humorismo. Sabe-se que o cineasta inglês nunca foi muito feliz nesses ângulos — o pior filme da sua brilhante carreira foi justamente em uma farsa. Em geral serve apenas para suavizar a "tensão" dos "suspenses", a inclusão de algumas piadas. Até isso, em "Mulher oculta" vinha acontecendo com sucesso. Acontece que, apesar de enorme susto pregado no público, no mesmo vagão, surge aí o primeiro decréscimo de narrativa. Causa até surprêsa como desperdiçou tão excelente ocasião para firmar o conjunto em culminâncias.

E' inegável que a intensa curiosidade é mantida. Porém, pouco a pouco se vai acentuando o convencionalismo de certas passagens da história. Basta somarmos mentalmente as coincidências que ocorrem, para obter essa conclusão. Para facilitar, vale a pena sugerir o caso da tira de papel, contendo o nome da marca de chá, ou os vários maus fados que levavam todos os fora da conspiração, a atuar contra a heroina da pelicula, Margaret Lockwood. Todavia, há, em compensação, outras coisas esplêndidas que surgem com a continuação da pelicula. Entre elas, a sutileza da critica que Hitchcock, através de um personagem do entrecho, lançou contra o pacifismo. Vale a pena referir que o filme foi terminado pouco antes da irrupção da segunda guerra mundial e isso significa facilidade na previsão dos acontecimentos. Depois há um autêntico "suspense" que cessa somente com a palavra "fim". Quando o par chega ao "Foreign Office", até o momento de entrar na sala principal, a solução é habilmente adiada. Enfim, no gênero, trata-se de um dos mais palpitantes filmes de espectativa que Hitchcock efetuou. Os defeitos citados podem impedir, por exemplo, meio ponto a mais. Porém, nada influirá no merecimento geral do público, devendo ser muito bem recebido pelo mesmo.

Michel Redgrave — o ventriloquo de "Na solidão da noite" — e Margaret Lockwood estão muito bons nos caracteres centrais. Paul Lukas, correto como sempre, completa o triângulo do filme. No entanto, os justos encômios da interpretação devem ser estendidos aos diversos atores: Dame May Whitty, Cecil Parker, Mary Clare, Emile Boreo, Linden Travers e outros. Todos estão esplendidamente ajustados nos papéis. A fotografia de Jack Cox é magnifica e, dessa vez, o estado da cópia também é perfeito. Partitura musical de Louis Levy, seguindo de maneira paralela, os contínuos imprevistos da narrativa. O esplêndido cenário, foi escrito por Frank Launder e Sidney Gilliatt, em parceria. Os admiradores de Hitchcock e de "suspense", não devem perder. Excelente espetáculo.

LONG-SHOT

PALACIO FONE: 22.0838 — ROXY FONE: 27.8245 — AMERICA FONE: 48.4519
J. ARTHUR RANK apresenta
AMANHÃ
"Desencanto"
("Brief Encounter")
de NOEL COWARD
Estrelado por
Celia JOHNSON
Trevor HOWARD
com
STANLEY HOLLOWAY
JOYCE CAREY
Uma producão CINEGUILD
Distribuida pela Universal International
Acompanham COMPLEMENTOS NACIONAIS

48 HORAS NA PENITENCIARIA DO DISTRITO FEDERAL

(CONTINUAÇÃO DA TERCEIRA PÁGINA ROTOGRAVADA).

dos presos são estas: o trabalho, a educação, a religião e uma animação judiciosa. A educação deve ser incessânte. Raios de esperança devem sempre brilhar na cela do preso.

Por um sistema bem executado de penas e recompensas, êle deve ter a sorte nas suas mãos, por assim dizer. Para que êsses meios apontados produzam seus legitimos efeitos, está visto, que se precisa sentir a situação de cada preso. É melhor prevenir o mal do que curá-lo e a sociedade deve se esforçar e ajudar a combater o crime, deve fundar asilos para os meninos vagabundos, abandonados e orfãos, instituições congêneres que previnam o crime. A correção de um preso não é motivada por um sentimento de vingança. Os presos devem ser classificados, segundo o progresso de sua correção. Todo o bom sistema penitenciário deve estribar-se antes em recompensa do que em castigos e isso porque a esperança corrige mais do que o medo. O destino do convicto deve ser posto em suas mãos de modo que êle se esforce continuamente, para melhorar a sua condição.

Mas, ao invés disso, o que vemos são casas de detenções como as de Niterói, onde sentenciados podem sair diariamente e só voltam à noite para dormir... Há pouco, a reportagem de um jornal da capital da República, apurou que na Casa de Detenção de Niterói os detentos vão passear em Nova Iguaçú, praticam tentativas de homicidios, roubam e vão, também, por mais incrivel que pareça, às residências de suas amantes... Ora, quanto mais conhecemos a natureza humana à luz do Evangelho, mais se agrava a nossa responsabilidade em lidar com aqueles que afastamos, temporariamente, da comunhão social. Temos que fazer das penitenciárias o que devem ser e dar aos seus recolhidos o verdadeiro tratamento que conduza à sociedade a auferir os dois grandes fins da justiça: o melhoramento moral do preso e a sua reforma. Dar aos delinquentes reformatórios aparelhados adequadamente, e dar-lhes a reeducação devida, são estes uns dos muitos problemas que o Estado tem que resolver, os quais constituem a verdadeira fraternidade iluminada pela história e aquecida pelo amor, que nos faz tomar interesse na causa dos presos e olhar para eles não como os pagãos o fazlam, mas com a caridade de irmãos.

Certo dia, um filósofo inglês viu um homem caminhando para a forca, e disse: «Ali iria eu, se não fosse a graça de Deus». É este o espirito moderno, que tem impelido a nossa civilização a consubstanciar-se com a sorte dos desventurados delinquentes.

REINGRESSOU O BRASIL NO CONSELHO ALIMENTAR

O Chefe do Departamento Econômico e Consular dos Estados Unidos, nesta capital, vem de comunicar que o Brasil reingressou no Conselho Internacional Alimentar de Emergência, com sede em Washington.

A êsse Conselho cabe a distribuição de produtos de várias naturezas pelo sistema de quotas, uma vez ouvidos os países exportadores que dele participam.

A circunstância de reingressar o Brasil no seio da referido entidade, constitui um auspicioso acontecimento para o nosso comércio exportador e demonstra, ao mesmo tempo, os bons resultados da politica econômica que o nosso país vem mantendo com os Estados Unidos.

Os produtos a que se refere o aludido Conselho são os seguintes:

CEREAIS — trigo e farinha de trigo, cevada, centêio, grãos de cereais, arroz, feijão, ervilha. Derivados do arroz .

CACAU e seus derivados, gorduras e óleos, sementes portadoras de óleo. Sabão.

ADUBOS — nitrogênio, fosfatos, potassa.

Peixe. Carne e derivados. Legumes, sementes, açucar em bruto e refinado.

METRALHADAS DUAS EMBARCAÇÕES DA U.N.R.R.A.

SHANGAI, 25 (A.P.) — O escritório da UNRRA na China disse que um empregado de uma agência de socorro chinesa morreu e nove outras pessoas escaparam à morte por pouco, no dia 18 de outubro, quando os comunistas chineses "desfecharam forte fogo de fuzis e metralhadoras" contra duas embarcações da UNRR perto de Pengpi, na provincia de Ashwei.

Autoridades da UNRRA disseram que foi enviado um enérgico protesto sôbre o incidente à organização de socorro dos comunistas.

REPULSA ÀS INJÚRIAS DA RÚSSIA E APOIO À ATITUDE DE NOSSO GOVÊRNO

DIRIGE-SE AO PRESIDENTE DA REPUBLICA A JUNTA DELIBERATIVA DO INSTITUTO NACIONAL DO MATE

A Junta Deliberativa do Instituto Nacional do Mate dirigiu ao presidente general Eurico Gaspar Dutra o seguinte telegrama:

"Exmo. Sr. Presidente Eurico Gaspar Dutra.

Palacio Catete Rio

Tenho a honra de comunicar a V. Excia. que a Junta Deliberativa do Instituto Nacional do Mate, por unanimidade de votos a que tambem se associou sua Diretoria, aprovou moção apresentada pelo dr. Aral Moreira, manifestando sua repulsa a injuriosa e injusta campanha que a imprensa soviética empreende contra V. Excia. e contra nossas gloriosas forças armadas e, pois, contra nossa pátria. Assim, solidariza-se a Junta Deliberativa, bem como a Presidencia e Diretoria dêste Instituto com V. Excia. quer como Chefe da Nação quer particularmente como cidadão, apresentando-lhe aplausos e conduta do Govêrno e suas homenagens a pessoa de V. Excia. Respeitosamente Saudações. Generoso Ponce Filho, presidente do I. N. M.".

DR. C. LUTTERBACH
CLINICA DE SENHORAS
Diariamente das 8 às 18 horas — Rua Santa Luzia n. 799 — Sala 402. — Tel. 42-1352 — Esq. Av. Rio Branco.

PLAZA ASTORIA OLINDA PARISIENSE RITZ STAR REPUBLICA PRIMOR
6ª FEIRA
RKO RADIO
PAUL HENREID · MAUREEN O'HARA
WALTER SLEZAK
Direção de FRANK BORZAGE
O PIRATA DOS 7 MARES
EM DESLUMBRANTE TECHNICOLOR
Impropprio para crianças até 10 anos
Acomp. Compls. Nacionais
RKO Radio

QUINTA-FEIRA, "ROMANCE NO MÉXICO", NOS TRÊS CINES METRO — QUARTA-FEIRA, "AVANT-PREMIÈRE" NO METRO COPACABANA

Será quinta-feira próxima, nos 3 cines Metro, a apresentação simultânea de "Romance no México" (Holiday in Mexico), como se sabe. Entretanto, quarta-feira próxima, ás 22 horas, no Metro Copacabana, haverá a "avant-premiére", organizada pela Camara de Incentivo e Cooperação, sob o patrocinio da sra. Clemente Mariani, e em beneficio da Campanha de Alfabetização de Adultos. Os bilhetes para essa "avant-premiére" estão à venda em diversos pontos, entre os quais as bilheterias dos Metros Copacabana e Passeio. Durante a sessão da "avant-premiére" será realizado o sorteio de premios, destacando-se um vestido de noite, copia de um modelo de Jane Powell no filme; um estojo de perfumes, um relogio para homem, etc. A curiosidade em torno de "Romance no México" é grande, porque, parece, todos já sentiram que se trata do maior musical Metro-Goldwyn-Mayer, em technicolor, nesta temporada Walter Pidgeon, José Iturbi, Ilona Massey, a jovem Jane Powell, Roddy McDowall e Xavier Cugat são as principais figuras, sendo riquissima a partitura, destacando-se, além dos modernos e autores de musicas leves, compositores como Rachmaninoff (seu mais popular Concerto) Chopin (a Polonaise, que Iturbi executa ao piano e Jane Powell canta), Schubert (a Ave-Maria Jane Powell na parte vocal Iturbi na regência), Delibes (Filles de Cadix) e varios outros. A "Walter Winchell Rhumba", que Cugat apresenta com sua orquestra, está entre as musicas mais trepidantes e saborosas do suntuoso espetáculo, em cuja montagem a Metro-Goldwyn-Mayer fez prodigios grandemente auxiliada por bellssimo technicolor, verdadeira festa para os olhos.

"O PRATA DOS 7 MARES"

Já a partir de 6.ª feira próxima, os cinemas Plaza — Parisiense — Astoria — Olinda — Ritz — Star — Riepública e Palmôr, exibirão o deslumbrante filme da RKO Rádio, "O Pirata dos 7 Mares" (The Spanish Main). Trata-se de um espetáculo realmente belissimo, que Frank Borzage, dirigiu com tanta segurança, e que Paul Henreid, Maureen O'Hara, Binnie Barnes e Walter Slezak interpretam com a perfeição com que estamos habituados a vê-los. "Deslumbrante" é a palavra para definir êste filme; tendo sido fotografado em côres, crêmos que poucas vezes o technicolor foi tão bem empregado em um filme! E isto porque a ação passa-se quasi toda em exteriores. Outra vantagem desta produção sôbre as demais ultimamente apresentadas, é que o entrêcho possúe, além de muita ação e alguma comédia, um romance amoroso de grande beleza entre Paul Henreid e a lindissima Maureen O'Hara! "O Pirata dos 7 Mares" é realmente algo de grandioso como concepção cinematográfica! Seus cenários fantásticos, sua história movimentada e apaixonante, os nomes brilhantes dos intérpretes, e a incrivel beleza de Maureen, são atrativos para arrastarem multidões e multidões aos cinemas! No seu gênero, "O Pirata dos 7 Mares" é um filme que se coloca no primeiro plano de realizações arrojadas!

"DESENCANTO"

"Desencanto" com Celia Johnson e Trevor Howard, produção inglêsa apresentada por J. Arthur Rank, distribuida pela Universal-International. "Desencanto" este magnifico filme que o público carioca assitirá amanhã, nos cinemas Palacio, Roxy e América

"CESAR E CLEOPATRA"

Vivien Leigh e Claude Rains em "Cesar e Cleopatra" magnifico filme em Tecnicolor de Gabriel Pascal para a United Artists que será apresentado ao público carioca amanhã, nos cinemas São Luiz, Rian, Vitoria, Império e Pirajá

TABLELAXO Regulariza os Intestinos.

HISTORIA DE RAPAZES
"ATENÇÃO RAPAZES"
O CAÇADOR E SEU CÃO
PLUTO CASANOVA
CHICK CARTER DETETIVE
AMERICA VASCO
O MUNDO REVISTA
NOTICIAS DO DIA
★ Extra! ★ Atendendo a pedidos!
A VIDA E A MORTE DE MANOLETE
O MAIOR TOUREIRO DA HISTORIA
Filme completo!
Matinées Infantis
CINEAC

UMA TENTAÇÃO EM TECNICOLOR
G.C.F apresenta
VIVIEN LEIGH · CLAUDE RAINS
na obra de Bernard Shaw
"CESAR e CLEOPATRA"
produção e direção de Gabriel Pascal
com Stewart Granger · Flora Robson · Francis L. Sullivan
De acordo com DAVID O. SELZNICK
UNITED ARTISTS
AMANHÃ
ÀS 2 · 4,35 · 7,10 · 9,47 HS.
ACOMP. COMPLS NACS.
SÃO LUIZ FONES: 25.7679-25.7459 — RIAN FONE 47.1144 — VITORIA FONE 42.9020 — CARIOCA FONE 28.8178 — PIRAJÁ FONE 47.2068 — IMPERIO FONE 22.9348

CEM MIL VOTOS NO MÍNIMO A VANTAGEM QUE TERA' O SR. NOVELLI

Quadro das fôrças que se defrontam na eleição para vice-governador de São Paulo

Plinio Barreto

Faltam apenas duas semanas para a eleição na qual serão escolhidos o Estado e os Prefeitos e as Câmaras dos 305 municip.os paulistas. Há, como temos acentuado, um grande interêsse pela eleição de vice-governador. O acontecimento, com efeito, não tem importância meramente local, pois em verdade se trata de uma prova talvez decisiva para a politica nacional em razão da natureza e dos propósitos imediatos ou remotos das fôrças que se defrontarão. Não é de estranhar que isto aconteça, uma vez que São Paulo tem sido e continúa a ser uma das chaves-mestras da situação brasileira, sob todos os aspectos.

Três candidatos

São três os candidatos inscritos: o sr. Novelli, o primeiro a surgir, apresentado pelos partidos Social Progressista (PSP), Republicano (PR), Democrata Cristão (PDC) e Social Trabalhista (PST); o sr. Cirilo Junior, apresentado pelo Partido Social Democrático (PSD), e o sr. Plinio Barreto, apresentado pela União Democrática Nacional (UDN).

A luta está, porém, limitada aos srs. Novelli e Cirilo, pois o sr. Plinio Barreto é considerado carta fora de baralho, ou, como também se diz, "favorito para o 3º lugar". Tendo perdido o grupo liderado pelo sr. Paulo Nogueira, conta hoje, apenas, com a publicidade do "Estado" e com um reduzido eleitorado, que não chegará a 100.000 votos.

Um quadro geral das fôrças

Quanto aos srs. Cirilo e Novelli, ouvimos, de pessoa que julgamos bem informada a respeito das tendências gerais do eleitorado paulista uma interessante apreciação sôbre as respectivas possibilidades em face dos resultados de 19 de janeiro e do quadro politico atual. Segundo êsse cálculo, a maioria do sr. Novelli sôbre o sr. Cirilo deverá andar pela casa dos 100.000 votos no minimo.

Novelli Junior

O PSD em 19 de janeiro levou às urnas 240.000 votos, em números redondos. Mas o sr. Cirilo terá, quando muito, metade desse eleitorado. A outra metade acompanhará o sr. Novelli e o seu Movimento Democrático Renovador. A êste propósito assinala-se que os deputados pessedistas estaduais que se acham ao lado do sr. Novelli são elementos de influência considerável em zonas muito importantes do interior e deverão assegurar-lhe uma votação compacta. Por outro lado a aliança entre os comunistas e o sr. Cirilo afastará dêste um grande eleitorado de tendências conservadoras. Não falta por isso quem estime em 30 ou 35 por cento o que êle poderá levar às urnas.

O PSD, ou melhor, o sr. Ademar de Barros, teve em janeiro cerca de 390.000 votos, com o apoio dos comunistas, agora dele separados. Mas não se admite que os votos que os comunistas poderão dar ao sr. Cirilo sejam mais de metade daquele número. A outra metade acompanhará o sr. Ademar no apoio ao sr. Novelli. É preciso notar que a influência comunista diminuiu necessariamente com a ilegalidade do seu partido e com o rompimento, ao passo que o sr. Ademar, no govêrno pôde fortalecer sua posição nos municipios do interior. Daí ser possivel que o sr. Ademar leve para o sr. Novelli mais da metade dos seus eleitores de janeiro.

Das fôrças do sr. Borghi, que teve menos 40.000 do que o sr. Ademar, podemos fazer um quadro semelhante. Pelo menos metade do seu eleitorado de janeiro continuará a apoiá-lo enquanto outra metade seguirá o sr. Getulio Vargas para o campo do sr. Cirilo. Nota-se, aliás, que o sr. Getulio Vargas tem perdido terreno. E que o PTB está completamente desorganizado: em 305 municipios êle contava, em janeiro, 180 diretórios; hoje está reduzido a uma centena e não dispõe mais para uma campanha eleitoral, dos meios que lhe dava o sr. Borghi.

Cirilo Junior

Restam as fôrças menores. Ao lado do sr. Novelli se encontram o PR, com seus 50 ou 60.000 eleitores, o PDC com seus 30 ou 40.000, e o grupo do sr. Paulo Nogueira, com seus 20 ou 30.000. Com o sr. Cirilo ficou o PRP, que desde 1945 vem fazendo politica em São Paulo com o PSD e que oficialmente ficou, nesta emergência com o sr. Cirilo. Sua fôrça eleitoral é, mais ou menos, a do PDC, mas sabe-se que nem todo os seus votos irão para o sr. Cirilo, seja por causa da aliança com os comunistas, seja por causa do apoio do sr. Getulio Vargas. Muitos votarão com o sr. Novelli apesar do que, um pouco por honra da firma, decidiram as direções estadual e nacional.

Consequências

Os melhores observadores politicos prevêem, desse modo, que em 9 de Novembro teremos em São Paulo novos sinais de declinio do P.S.D. A base dêsse partido no interior do Estado, onde chegou a controlar a maioria do eleitorado, residia na sua condição de partido mais próximo do poder e na tendência conservadora de homens que vinham do tradicional Partido Republicano Paulista. Tendo perdido sete de seus próceres mais influentes, e estando outros afastados da luta, o partido passou a ser dominado por elementos sem base em São Paulo e a ser utilizado como instrumento de pretensões politicas inteiramente estranha ao interêsse paulista, e até mesmo contrários a êle. Os elementos mais novos e ativos do partido, isto é, os que seguiram o Sr. Novelli e estão procurando manter contacto com o eleitorado e desenvolver a sua politica num plano democrático, dificilmente poderão reajustar-se aos quadros meio anquilozados do gôsto da Comissão Executiva e sua tendência natural é para, em união com elementos de outras procedências, incorporar-se em um novo partido nacional formado à base das fôrças eleitorais efetivamente demonstradas.

O novo partido

Confirmando o que há três dias antecipamos, ao traçar uma sintese da situação, que se nos afigura desastrosa para o P.S.D. paulista, com a derrota quase certa do Sr. Cirilo Júnior, toma corpo a iniciativa da fundação de outro partido nacional. A nova entidade reuniria os elementos que divergiram da orientação da Comissão Executiva pesedista e se mostraram favoráveis à candidatura do Sr. Novelli Júnior, aliados agora a numerosos outros próceres que hoje se acham agrupados em torno do representante ituano, inclusive os Srs. Ademar de Barros e Hugo Borghi. Segundo informações que colhemos, começaram a ser delineados os contornos da nova agremiação. Já estão sendo feitos estudos para os seus estatutos e programa, especialmente na parte relativa à politica trabalhista, econômica e de assistência social. O novo partido, conforme se dizia ontem nos circulos politicos paulistas, daria seu apoio ao Presidente da República, colocando-se abertamente contra as doutrinas exóticas que queiram radicar-se no país.

Ademar de Barros

Anulada a Convenção do P.T.B.

Agravou-se ainda mais a situação no PTB paulista, pois o Tribunal Regional Eleitoral deliberou, por unanimidade, considerar nula e sem nenhum efeito a Convenção realizada recentemente. Em consequência, deixou de existir o diretório estadual eleito naquela oportunidade, sofrendo os srs. Eusebio Rocha e Pedroso Junior um duro revés.

Nos circulos petebistas fiéis à orientação do sr. Getulio Vargas afirma-se que essa decisão não modifica a atitude do partido em relação à candidatura do sr. Cirilo e que a qualquer momento será divulgado um manifesto do senador gaucho.

Mesmo entre os que aceitam a liderança do sr. Nelson Fernandes, muitos pendem para o sr. Novelli e outros entendem que, não tendo o sr. Getulio fechado a questão, deve esta permanecer aberta em relação aos candidatos à vice-governadoria.

O sr. Cassio Ciampolini, secretário do Trabalho, o deputado Valentim Amaral e a deputada Conceição Santamaria adotam este último ponto de vista e neste sentido lançaram manifesto aos diretórios do PTB, insurgindo-se contra o apoio ao sr. Cirilo.

Comícios cirilistas

Conforme antecipamos, o sr. Cirilo seguiu para Ribeirão Preto, chefiando uma caravana de próceres do PSD, do PTB e do PRP.

O candidato da Executiva pessedista presidiu ontem o comicio ali realizado, dando inicio à sua campanha eleitoral.

Tambem em Assis realizou-se ontem um comicio cirilista, presidido pelo sr. Vergueiro de Lorena.

Em ação o sr. Novelli

Segundo observamos, causou pessima impressão, mesmo entre os civilistas, a atitude assumida pela Executiva do P.S.D. contra diversos diretorios que apoiaram na Convenção a candidatura do sr. Novelli.

Recorda-se que, no, dia 12, qualquer diretorio tinha o direito de apoiar quem bem entendesse e que não incorreria em qualquer sanção do orgão dirigente do partido.

O sr. Novelli e os seus amigos, entretanto, não se deixaram atemorizar e o candidato do PSD continua percorrendo os centros eleitorais do interior.

Ontem, realizou um comicio em Araraquara, no qual falaram, além do sr. Novelli os srs. Miguel Reale e Astolfo Monteiro da Silva.

Regressou o sr. Raul Medeiros

Regressou a São Paulo depois de alguns dias de permanencia no Rio, o sr. Raul Medeiros, presidente do PR paulista. Falando à reportagem, aquele procer manifestou a repercussão favoravel, nos circulos dirigentes do PR nacional, da deliberação de sua seção paulista apoiando a candidatura do sr. Novelli.

Anuncia a viagem do sr. Getulio Vargas

S. PAULO, 25 (Asapress) — Seguiu novamente para São Borja, em busca de diretivas do senador Getulio Vargas, o sr. José Junqueira, do PTB. Na ocasião de seu embarque o sr. Nelson Fernandes, procer do mesmo partido, anunciou que dentro de uma semana o presidente de honra do PTB estaria em São Paulo, para participar da campanha eleitoral.

CATASTROFE EM SANTOS DUMONT

(Conclusão da 1.ª pág.)

como o foram, pela horrorosa explosão que sacudiu tôda a cidade.

Incêndio no vagão de explosivos

Cêrca das 13 horas de hoje, chegou à estação de Santos Dumont, um vagão carregado de explosivos, que procedia da Fab. Salomão Mausser, em César Coelho. Agindo com prudência, o chefe da estação Pantaleão de Melo, embora a cidade seja circundada pela linha da Central, mandou que o carro de munição fosse colocado a um ponto distante, nas proximidades da rua Silva Fontes. Pouco depois, entretanto, a fatalidade veio a conspirar contra a precaução tomada pelo funcionário ferroviário. Manifestou-se um incêndio no carro e socorros imediatamente acorreram.

Explosão violenta — Precisamente às 16,15 horas

Funcionários da estação, munidos de extintores, passaram a combater às chamas, enquanto que outros faziam recomendações aos populares, que por curiosidade se aproximavam, fazendo cada vez aumentar ainda mais a massa. O destino escrevera, porém, uma data trágica na história da pacata Santos Dumont.

Debalde foram os esforços empregados pela improvisada turma de salvamento, para que o fogo fosse circunscrito e abafado com presteza. Uma fagulha foi cair sôbre um vagão carregado com 3 toneladas de dinamite destinada à Cia. Construtora Ferroviária Ltda. em Itabira, inflamando-o incontinenti. Daí a explosão violenta, um estrondo horroroso que troou pela cidade, fazendo abalar os alicerces das casas mais próximas, provocando pânico indescritivel, cenas dolorosas que não podem ser olvidadas tão cedo. Eram precisamente 16,15 horas.

Mortos e feridos em grande número

Quando pessoas que ao longe se encontravam e que, por espirito de humanidade acorreram ao local atraidos pela explosão, ali chegaram, presenciaram um triste quadro. Eram mortos, mutilados, carnes sangrentas por todos os cantos e feridos, alguns em estado grave, que gemiam pedindo socorros, implorando para que dali fossem retirados com pressa. Eram funcionários da Cetnral e populares que ali se encontravam, estes vítimas movidos pela curiosidade.

Mais de 50 feridos

Dentre em pouco as farmácias e a Santa Casa se encontravam atarefadas, procurando socorrer os feridos mais leves, em numero que se eleva a mais de meia centena, quase todos com escoriações e contusões, cabeças quebradas em consequência de quedas oriundas do panico que se estabeleceu.

Os mais graves

Os mais atingidos, no local, foram logo recolhidos pelas turmas de socorros que se formaram. Eram eles: Luiz Antonio Lima, Sebastião Ferreira Santos, Lourival Rodrigues, Osvaldo Silva, João Mendes, Alipio Roque Faria, Ari Ribeiro Vasconcelos, Herminio Francisco Costa e o chefe da estação, Pantaleão de Melo. Foram eles medicados imediatamente na Santa Casa, para onde ofram levados em autos particulares e de praça que se encontravam nas imediações.

Doloroso ! — O garotinho teve a cabeça decepada

Outras pessoas trataram então de procurar os cadáveres daqueles que, mais perto, haviam sido atingidos. A poucos metros do varão, inteiramente destruido, via-se o tronco de um corpinho de criança. Mais adiante, a cabeça completamente mutilada. Tratava-se do menor José, de 12 anos, filho do abastado comerciante Mario de Sá, que por curiosidade se aproximara do incendio, vindo a perecer de forma horrorosa.

Oito mortos

Num raio de 200 metros outros corpos foram encontrados, completamente mutilados, já que foram atirados à distancia pela violencia da explosão. Dois deles não foram ainda identificados. Quanto aos demais, além do menor José, são eles: José Pulquerio, Agostinho Guerra, Deusdedith Reghi, Nelson Gomes Ferreira e um outro ferroviário conhecido pela alcunha de "Palol Velho". Os três primeiros e este ultimo pertencem à Central do Brasil. Foram todos recolhidos ao necroterio da Santa Casa da Misericordia, a fim de serem necropsiados.

30 carros inutilizados

A explosão foi tão forte, que os carros que se achavam encostados num raio de 500 metros ficaram inutilizados. Trinta deles sofreram tais avarias, que dificilmente poderão ser reparados.

Quatro feridos graves na Santa Casa

Quatro feridos graves foram internados na Santa Casa da Misericordia, tendo o delegado para lá se dirigido, a fim de conseguir restabelecer a identidade de cada um deles.

Mais de 50 famílias evacuadas de suas casas

As casas situadas nas proximidades do local onde ocorreu o lutuoso acontecimento, tiveram janelas quebradas e seus alicerces abalados. Dez delas, principalmente, estão ameaçando ruir a cada momento. As autoridades policiais, tomando precauções a respeito, mandaram que a evacuação se fizesse das familias moradoras.

Abrigadas pelos vizinhos

Um sentimento profundo de solidariedade vêm se observando. As familias evacuadas foram alojadas imediatamente, graças aos moradores vizinhos.

Transportados os feridos mais graves para Juiz de Fora

As 22 horas daqui saiu um comboio especial, levando vários feridos mais graves para Juiz de Fora, onde os recursos hospitalares são maiores.

Inflamou-se a estopa de óleo

As autoridades estão investigando, a fim de apurar a causa do tragico sinistro. Junto ao carro havia um monte de estopa embebida em oleo e em graxa. Talvez as rodas, esquentando, uma delas possivelmente, inflamasse a aludida estopa, provocando o incendio que logo se propagou, resultando na violenta explosão de consequencias tão tristes.

Aberto inquérito

Não só a policia local como a direção da Central abriu inquerito a respeito, a fim de averiguar as causas da explosão.

E' a quinta explosão

Santos Dumont foi sacudida já por tremendas explosões em datas anteriores. Não foi só uma nem duas. Cinco já ocorreram nas mesmas condições, sendo esta mais outra de efeitos tão dolorosos.

Ainda lavra o incêndio

Ninguem ainda pode se aproximar dos vagões mais pertos daquele que foi pelos ares. O fogo se propagou e lavra com intensidade. São quase 23 horas.

Um comunicado da Central do Brasil

VIOLENTA EXPLOSÃO EM SANTOS DUMONT — VARIOS MORTOS E FERIDOS

A administração da Central do Brasil foi avisada de que às 16,38 de ontem, ocorreu no pátio da estação de Santos Dumont violenta explosão num vagão carregado com três toneladas de dinamite.

Seis pessoas tiveram morte imediata, oito mais sofreram ferimentos graves, havendo ainda várias outras com ferimentos de menor importância. Dois menores e mais uma pessoa foram atingidos na rua por estilhaços.

Tendo sido cortadas pela explosão as linhas telegráficas e telefônicas, há dificuldade em obter informações mais detalhadas.

Sabe-se, todavia, ser o vagão acidentado de número 250-VA, que levava carregamento de explosivos procedente da fábrica Salomão Mansur, em Cesar de Sousa, e destinado à Companhia Construtora Ferroviária Limitada, em Itabira.

Entre os mortos foram identificados até agora Agostinho Guerra e José Pulquério, ambos empregados da Central.

Os feridos mais graves foram transportados em trem especial para Juiz de Fora, onde serão hospitalizados.

A Central tomou providências no sentido de prestar aos feridos socorros imediatos, fazendo seguir para o local médicos das cidades mais próximas.

Uma turma de eletricistas, partida de Juiz de Fora logo após o sinistro, está trabalhando no sentido de restabelecer o mais rapidamente possivel as comunicações telegráficas e telefônicas, ao mesmo tempo que turmas de trabalhadores removem os escombros e procedem à reparação das linhas.

Foi designada uma comissão, sob a presidencia do engenheiro Fortes de Andrade, chefe da 4.ª Região, para apurar as causas do sinistro.

NA CAMARA MUNICIPAL

Vários projetos aprovados: reestruturação do quadro de médicos, preenchimento de vagas de professor secundário, restabelecimento da Feira de Amostras, construção de casa própria — Em foco o problema da carne

A sessão da Camara Municipal começou com a discussão, depois adiada, de um bloco de requerimentos sôbre problemas de abastecimento. O sr. Gama Filho, debatendo o problema da carne elogiou as medidas postas em prática pelo prefeito e acusou os Frigorificos de sabotagem. Entre outras coisas, disse que os Frigorificos estão conseguindo que os maquinistas dirijam os combios de gado com velocidade, a fim de prejudicá-lo. O sr. Breno da Silveira diz, ao contrário, que a intenção do prefeito é boa, mas não resolve a questão. Alega que o problema da carne é nacional e só pode ser resolvido pelo govêrno federal.

A Campanha do Promin

Pela sra. Ligia Bastos é proposto um voto de congratulações com o magistério municipal pelo êxito da campanha do "Promin", para tratamento da lepra. A Casa aprovou.

Defesa do Prefeito

A seguir, o sr. João Luiz faz acusações ao prefeito. Diz que está havendo perseguições nas repartições públicas, por motivos politicos. A defesa do general é feita pelo sr. Osvaldo Monteiro, que demonstra a improcedência das criticas.

Ordem do Dia

Na Ordem do Dia são discutidos e aprovados os seguintes projetos:

N.º 61 — 2.ª discussão — reestruturando o quadro de médicos da Prefeitura. Ficou decidido enviar-se ao prefeito o substitutivo apresentado para apreciação e parecer, nos termos da Lei Organica.

Nos. 13, 58 e 82, englobadamente que regulam o preenchimento de vagas existentes na carreira de professor de curso secundário;

Nº. 203 — 3.ª discussão, que acrescenta um inciso ao Decreto 8.438, de 24 de janeiro de 1946;

Nos. 211 (3.ª discussão) — 213, 214, 215, 216 e 218 (1.ª e 2.ª discussões), abrindo créditos de Cr$ 75.620,00 — Cr$ 40.000,00 — Cr$ 200.000,00 — Cr$ 392.480,00 — Cr$ 400.000,00 e Cr$ 1.449.804,00, à Prefeitura, para atender a despesas das diversas Secretarias, sendo que na prorrogação os projetos 203, 211 e 213 foram aprovados também em redação final;

N.º 1-A — Restabelecendo a Feira Internacional de Amostras (em 3.ª discussão);

N.º 20 (Projeto de Resolução) — 2.ª discussão — Aposentando o 1.º Oficial Rubem da Silveira e o oficial adido, Carlos Rangel, da Secretaria;

N.º 18 (1.ª discussão) — Providenciando sôbre a legislação de construções de residencia própria nas zonas suburbana e rural.

N. 14 (1.ª discussão) mandando instalar um Mercado no terreno situado à rua Assis Carneiro, entre as ruas Gomes Serpa e Caldas Barbosa. Aprovado um substitutivo da Comissão de Justia. Aprovado, também, em 2.ª discussão.

N.º 92, dando preferencia aos excombatentes para nomeações.

Tomaram parte na discussão dos vários assuntos os srs. Adauto Cardoso, João Machado, Agildo Barata, Bartlett James e Gama Filho e a sra. Ligia Bastos. A sessão estere prorrogada por uma hora.

Seguiu para Santa Catarina o sr. Plinio Salgado

Por via aérea, seguiu ontem com destino a Santa Catarina, o sr. Plinio Salgado, presidente do P. R P., que vai presidir a Convenção Regional do seu partido, a realizar-se hoje em Brusque. Nesse municipio, o P. S. D. fez aliança com o P. R. P. para as eleições municipais. O acordo foi celebrado há dias, com a presença dos srs. Nunes Varela, prócer pessedista e ilder da maioria na Assembléia Legislativa, e José Maria Cardoso da Veiga, representante do P. R. P. na mesma Assembléia.

A POSIÇÃO DO SR. JOSE' AMERICO

José Américo

Disseram-nos ontem que o sr. José Américo manifestara desejos de renunciar sua cadeira no Senado; ou, pelo menos, de licenciar-se para descansar algum tempo, numa fazenda, em Minas. E' certo que já uma vez, antes de 1937, o sr. José Américo renunciou a senatoria. Mas parece que não haveria, agora, as mesmas razões para isso. Daí as fontes que lhe são mais chegadas sustentarem que, se êle renunciar alguma coisa neste momento, será a presidência da UDN. Existe, aliás, o que se pode chamar de meia-renúncia.

Justifica-se a idéia com a afirmação de que o sr. José Américo prefere dedicar-se inteiramente às atividades parlamentares. E' claro que esta é, também, meia-explicação, pois não há incompatibilidade entre a presidência de um partido e a atividade parlamentar. Muito pelo contrário, são coisas que se combinam.

A verdade é outra: a completa inadaptação do sr. José Américo a um pôsto como o de presidente de partido e às limitações que o mesmo impõe à manifestação de tendências pessoais. De outro lado, sendo um espirito pouco inclinado à sintese, êle encontra sérias dificuldades para oferecer aos problemas partidarios uma solução capaz de satisfazer o sentimento médio.

VENDO magnifico terreno á Avenida Visconde de Albuquerque, pronto para receber construção, 12 x 35, pelo preço de 470 mil cruzeiros — Tel. 27-6162.

TENHA O MUNDO EM SUA CASA, COM UM RADIO
TESPIS
Compre melhor afastando o intermediário. Vá hoje e confirme êste anúncio à
R. Senador Dantas, 33
Sobrado — Com oficinas próprias

MENSAGEM

DE ALGUNS HOMENS DE NEGOCIOS A TODOS OS INDUSTRIAIS E COMERCIANTES DO DISTRITO FEDERAL

Mais de 100 grandes e pequenas firmas que atenderam ao amplo apêlo de D. Jaime Câmara, Cardeal Arcebispo do Rio de Janeiro, fundando o Serviço Patronal da Ação Social Arquidiocesana, dirigem-se a todos os seus colegas, instando para que adiram ao movimento:

porque, com uma contribuição minima da maioria, o *Serviço Patronal* sera ràpidamente bastante forte para realizar verdadeira obra social —

porque o *Serviço Patronal* visa criar para as próprias classes patronais como para as de seus auxiliares, ambiente capaz de aproximar socialmente a ambas, mostrando os germes da discórdia alimentados por interêsses estranhos —

porque o *Serviço Patronal* construirá os Salões Clubes paroquiais, contribuindo para o aumento da vida social nos bairros e, assim, para estabelecer um clima de vida familiar e de Paz.

INFORMAÇÕES NO: SERVIÇO PATRONAL DA AÇÃO SOCIAL ARQUIDIOCESANA

Avenida Franklin Roosevelt, 137 — 5.º andar

Peyeras 101-47

DOIS CANDIDATOS À PREFEITURA DE BELO HORIZONTE

APOIADO PELA COLIGAÇÃO U. D. N.-P. S. D.-P. T. B.-P. D. C., O SR. ANTONIO VASCONCELOS DISPUTARA' O POSTO CONTRA O SR. OTACILIO NEGRÃO, CANDIDATO DA ALIANÇA P. R.-P. T. N.-P. R. P.

Depois de se empenharem em sucessivos entendimentos para a escolha de um candidato comum à Prefeitura de eBlo Horizonte, os dirigentes da U. D. N., do P. S. D., do P. T. B. e do P. D. C. chegaram por fim à fórmula desejada. Aliaram-se todos em tôrno do nome do sr. Antonio Vasconcelos.

Aliás, conforme ontem acentuamos, foi êste o último nome de que se cogitou nas negociações que até então se vinham desenvolvendo entre os próceres daquelas correntes. A palavra final foi dada pelo P. S. D., que se declarou solidário com a indicação do sr. Vasconcelos.

Estão, assim em linha de batalha dois fortes contingentes partidários para a disputa do govêrno da capital mineira: de um lado, o sr. Vasconcelos com as correntes já mencionadas, e de outro o sr. Otacilio Negrão, que é defendido pela coligação P. R.-P. T. N.-P. R. P.

De acôrdo com o que se resolveu na reunião que lançou a candidatura Vasconcelos, as várias correntes terão liberdade de apresentar candidatos próprios a vice-prefeito.

Segundo estamos informados, o P. S. D. votará no sr. Walter Ataíde, nome apresentado, há dias, pelo P. T. B. Os udenistas apresentaram a seu correligionário o nome do sr. Jonas Barcelos, que terá o apoio do P. D. C.

O. Negrão

Chegará amanhã o sr. Valadares

O Sr. Benedito Valadares presidente do P.S.D. mineiro, que há dias se achava em Belo Horizonte, deu por encerrada a sua missão politica com a escolha do Sr. Antônio Vasconcelos para candidato do partido à Prefeitura daquela capital. Mais uma vez conseguiu o Sr. Valadares demonstrar a sua habilidade politica, realizando uma aliança em bons termos com seus mais ativos adversários. A quanto obrigou o receio que a U.D.N. tem da influência do Sr. Bernardes na politica do Estado. O Sr. Valadares estará amanhã no Rio a fim de reassumir as suas atividades parlamentares.

Benedito Valadares

O interêsse da eleição

Já nos referimos, ontem, à importancia que tem essa eleição para a politica mineira, quer pelo numero de votos que abrange, quer pelo prestigio que fatalmente recairá sobre o partido que conquistar a posição. Daí a reação que ofereceram os demais partidos à indicação do sr. Otacilio pelo PR. Isto é à reunião das influencias do sr. Bernardes e do proprio candidato, que já foi prefeito da capital e ali conquistou muita popularidade.

Recusa o P.R. goiano o apoio dos comunistas

Foi noticiado que o PR de Goiás estaria fazendo aliança com elementos comunistas a fim de concorrerem as proximas eleições naquele Estado. A propósito, o repórtagem de A MANHÃ ouviu ontem o sr. Togo de Almeida, presidente do PR goiano, que declarou o seguinte:

— Vou regressar dentro de poucos dias. Pelas informações que tenho, foram alguns diretorios do interior, ultimamente organisados que teriam feito tais acôrdos. Em hipotese alguma faremos aliança com elementos comunistas. Se foram registrados alguns candidatos na legenda do nosso partido, o diretorio estadual recorrerá à justiça competente, pedindo a sua anulação.

SURGE UM MOVIMENTO RENOVADOR NO PTB FLUMINENSE

A derrota do sr. Abelardo Mata aprofundou as divergências

Também o PTB fluminense está em crise. Aliás, mesmo antes das últimas eleições realizadas diz expressamente que "as licenças, aposentadorias e reformas no Estado do Rio, a situação do partido que segue ali a orientação do sr. Getulio Vargas já era bastante dificil, conforme a A MANHÃ noticiou oportunamente. A atuação do sr. Abelardo Mata que, por fim, se fez candidato do partido à vice-governadoria, sofrendo derrota fragorosa, aprofundou ainda mais o dissidio, de maneira que o PTB está hoje ameaçado em sua coesão.

O último indicio que comprova o que afirmamos está na formação de um "Movimento Renovador do PTB", que já está em atividade em Niterói, constituido dos elementos que divergiram do sr. Abelardo Mata e de um grande número de moços filiados àquela agremiação.

O primeiro veto do governador fluminense

O governador Macedo Soares e Silva é, talvez, o primeiro governador a vetar um projeto de lei aprovado pela Assembléia Legislativa do respectivo Estado.

Com fundamento na Constituição Estadual, acaba ele de vetar o projeto de lei n.º 206, de autoria do deputado Mario Guimarães, lider da UDN, dispondo que seriam contadas, para efeitos de estabilidade no cargo e o de aposentadoria o tempo de serviço prestado por um agente fiscal "C", interino, no periodo de 21 de outubro a 22 de novembro de 1937, na qualidade de ajudante de arrecadação e fiscalização da Agencia Fiscal de Anchieta.

Entre as razões do veto o governador aponta a inconstitucionalidade do projeto, uma vez que o art. 125 da Constituição não poderão ser alteradas por disposições especiais".

"Além disso — acrescenta — o projeto é contrário ao interesse publico, uma vez que concede favor a um servidor do Estado, sem motivo excepcional e sem considerar situações identicas de outros servidores. porventura existentes".

Quais as necessidades do seu bairro?

(Conclusão da 1.ª pág.)

radores solicitam por nosso intermédio uma providência para a melhoria dos serviços de policiamento noturno, hoje deficientes em face do grande crescimento de Nilopolis. Esses moradores encarecem ao Comandante da Guarda, sr. João Marques Filho, uma providência urgente no sentido de que sejam aumentados os quadros daquela corporação, a fim de melhor fazer face às suas tarefas.

Dada a deficiência daqueles serviços, os habitantes de Nilopolis estão receosos de sua insegurança e temem vexames que poderão ser evitados, desde que a sua Guarda seja convenientemente aparelhada

Mau grado o esforço desenvolvido pelo comandante João Marques, o serviço ultimamente não vem correspondendo às suas finalidades, de vez que o bairro experimenta atualmente um grande desenvolvimento, que excede à expectativa mesmo dos mais otimistas e o serviço da importância do policiamento, responsável pela segurança coletiva deve acompanhar de perto êsse progresso. Ao contrário, entretanto, êsse serviço permaneça estático e ineficiente, com o mesmo pessoal que, embora esforçado, apresenta um serviço falho.

Trazendo à nossa redação êsse apêlo, os habitantes de Nilopolis esperam do comandante da Guarda, cujo esforço reconhecem uma providência que venha ao encontro de todos e, especialmente, da necessidade do bairro.

Estrada Maria da Graça

Aproveitando o reinicio da nossa seção QUAIS AS NECESSIDADES DO SEU BAIRRO, os moradores dos prédios 180 e 198, da rua Professor Boscoli, à Estrada Maria da Graça, telefonaram para a nossa redação a fim de reclamar contra o estado em que se encontra aquela artéria completamente alagada, tornando um suplicio para os seus moradores o trânsito na rua em que moram.

Osvaldo Cruz

Também pessoas residentes em Oswaldo Cruz pelo telefone .... 43-6968, solicitaram os serviços desta seção no sentido de resolver uma situação que de há muito vem preocupando os moradores daquele bairro. Trata-se de uma fábrica de botões de osso, à rua Adelaide Tapajós, com fundos para Rua Jurema, onde existe uma vala que exala um mau cheiro que impregna todo o bairro, tornando irrespirável o ambiente. Segundo os informantes, êsse assunto já foi levado por mais de uma vez ao conhecimento das autoridades, sem que lograsse uma solução.

A ambos os bairros a nossa reportagem deverá comparecer segunda ou terça feira próxima, a fim de confirmar aquelas queixas e colher maiores detalhes.

FALECEU LORD LYTTON

LONDRES, 25 (A. P.) — Com 71 anos de idade, faleceu hoje Lord Lytton, antigo-vice-rei da India e diplomata britânico de destaque.

AJUDA FINANCEIRA À EUROPA NÃO-COMUNISTA

Apoio do Sub-Comité da Comissão das Forças Armadas da Câmara de Representantes

WASHINGTON, 25 — (INS) — Um sub-Comité da Comissão das Forças Armadas d. Camara de Representantes apoiou hoje o programa de ajuda ao estrangeiro do presidente Truman, recomendando que se continue dando ajuda economica de emergencia e de longo alcance às nações não comunistas da Europa. O sub-Comité, integrado por 9 representantes da Camara, acaba de regressar de uma excursão pela Europa, durante a qual visitou doze nações, inclusive a Inglaterra, França, Alemanha, Itália, Grécia e Turquia.

A PREFEITURA ESTA' ADQUIRINDO GADO PARA COBRIR AS FALHAS DOS FRIGORIFICOS

Incisiva resposta do Prefeito, gen. Mendes de Morais, a uma nota das empresas abatedouras, publicada na Imprensa — "Ficou provada a existência de gado gordo no Interior, a preços acessíveis"

O general Angelo Mendes de Morais, prefeito do Distrito Federal, a proposito de uma nota divulgada na imprensa pelas companhias abatedoras de gado fez aos jornalistas credenciados junto ao seu gabinete as seguintes declarações.

— "Causou-me grande estranheza a declaração dos frigorificos nacionais dirigida ao Departamento Nacional de Produção Animal do Ministerio da Agricultura e publicada na imprensa desta capital em 24 do corrente.

Atribuem aquelas entidades a diminuição dos seus abates e redução das quotas de fornecimento de carne ao Distrito Federal, a que são obrigados pelo Plano de Abastecimento de Carnes do Ministerio da Agricultura, a não aceitação da majoração de preço do produto elaborado pelo citado Ministerio e recusados pela Comissão Central de Preços.

Deixo de apreciar este aspecto do problema por julgar que estando ditos frigorificos contemplados pelo Plano de Abastecimento referido são, portanto, obrigados a contribuir, mesmo nesta fase de entre-safra, com as quotas que lhe são atribuidas.

Essas entidades têm, portanto, a obrigação de atender aquele Plano governamental, que já reduziu para três dias a distribuição do produto nesta Capital.

Maior estranheza causou-me, ainda, a aludida declaração de que a situação dos mesmos frigorificos se agravou com a aquisição, pela Prefeitura do Distrito Federal, de gado para o abastecimento local.

NÃO CUMPREM SUAS OBRIGAÇÕES

A Prefeitura do Distrito Federal, verificando que os frigorificos não cumpriam suas obrigações para com o Plano Instituido pelo Ministerio da Agricultura e agravando a situação criada para a população carioca, resolveu agir, imediatamente, no sentido de dar uma solução adequada ao problema.

Dest'arte promoveu a aquisição de gado em zonas que não interferem no suprimento normal dos frigorificos citados, pois as compras efetuadas têm sido feitas em fontes diversas daquelas onde normalmente os mesmos se abastecem, e as efetuadas em Barretos não prejudicaram os referidos estabelecimentos.

Não se pode qualificar mesmo de intromissão o ato desta Prefeitura, de vez que não encontrou o Governo Municipal a colaboração indispensavel dos citados estabelecimentos.

A ação do Governo Municipal foi ditada deante de uma situação de emergencia, com a falta constante do alimento essencial à população carioca.

Si as entidades em apreço não cumprem as quotas que lhe são atribuidas e não procuram colaborar com as autoridades, outra alternativa não existia do que a intervenção da Prefeitura para minorar a gravidade da situação.

A ATITUDE DO MATADOURO DA PENHA

Devo esclarecer que dos signatarios da declaração em lide, salienta-se o Matadouro da Penha que em 23 de agosto corrente ano comunicou, em memorial à Prefeitura, ter encerrado provisoriamente os abates em virtude dos prejuizos que vinha suportando devido aos preços impostos pelos invernistas.

Naquela ocasião em reunião no meu Gabinete, o representante daquela entidade, perante os Secretarios Gerais de Agricultura e de Administração recusou-se, peremptoriamente, a qualquer colaboração.

A seguir em outra reunião no Gabinete do Secretario Geral de Agricultura, procurando-se uma solução razoável, manteve-se aquela entidade irredutivel e colocando o seu estabelecimento à disposição do Governo.

Como se vê naquela época esta Prefeitura não pensava intervir no abastecimento de carne da cidade.

Posteriormente, a mesma entidade publicou na imprensa desta Capital, uma declaração esclarecendo os motivos porque tinha cessado as suas atividades que causaram a falha imediata de 40 toneladas de carne por dia de distribuição.

Ainda em 1 do corrente na edição do "O Globo", voltou o Matadouro da Penha a reafirmar a sua definitiva paralisação, acentuando que não podia pagar o gado conforme o exigiam os fazendeiros.

Quanto ao Frigorifico de Três Corações devo acentuar que se abastece mesmo de gado de Minas Gerais. Quando faltou carne ao SAPS, o que foi comentado amplamente na imprensa local, o Senhor Antonio Paciolo compareceu a esta Prefeitura, declarando que não dispunha de gado para abate e que estava procurando adquiri-lo em Oliveira.

O Frigorifico de Cruzeiro, muito antes da ação desta Prefeitura, comunicou não lhe ser possivel manter a quota de 64 toneladas reduzida por 60.

O representante do Frigorifico Iguaçú, em reunião no meu gabinete, declarou também que era dificil adquirir gado para as suas necessidades e ser impossivel cumprir regularmente o fornecimento da quota respectiva.

HÁ GADO GORDO NO

Acresce notar que as aquisições de gado feitas pela Prefeitura do Distrito Federal, atendem parte do abastecimento da Capital e são feitas em caráter de emergência para suplementar as falhas ocasionadas pelos frigorificos, que tenham obrigações de atender seus compromissos e que entretanto procuram eximir-se de suas responsabilidades com declarações improcedentes. A intervenção da P.D.F. nesse caso, veio mostrar a existência de gado gordo no interior do país a preços acessiveis e a possibilidade de sua aquisição sem prejudicar as fontes habituais de fornecimento dos citados frigorificos.

Eis, em sintese, as razões que obrigaram a Prefeitura do Distrito Federal a adquirir e a abater gado para o abastecimento de carne à população carioca.

PRIMEIRO MILAGRE DE RIO BONITO FOI A CURA DE IVONETE

Ficou boa de uma doença con gênita, ao fazer a Novena de N. S. das Graças — Cura atestada pelo médico assistente — A garota não podia ir a Rio Casca — Declarações a A MANHÃ

O milagre ocorrido com Ivonete Martins não foi o primeiro e provavelmente não será o ultimo a ser divulgado por nossa reportagem. Foi, entretanto, o primeiro a se realizar em Rio Bonito, no Estado do Rio, e nos foi trazido ao conhecimento pela sra. Maria Clara Guasse, residente à Rua 15 de Novembro n.º 70, naquela localidade.

Enfermidade congênita

Segundo nos declarou a informante, Ivonete Martins, a beneficiada, têm 14 anos de idade e sofria de "genonvarum bilateral congênito, com grande curvatura", isto é, possuia os joelhos para dentro, desde que nascera.

Ivonete, segundo nos informou d. Maria Clara, ao ouvir falar sobre os milagres de Padre Antonio, desejara ir até Rio Cosca, afim de se avistar com o reverendo, mas a sua extrema pobreza impediu-lhe a realização do sen intento, por falta de recursos materiais.

Muito devota, entretanto, Ivonete não desanimou na sua fé, uma vez que não podia ir à presença de Padre Antonio, fez em casa a Novena de N.S. das Graças, alcançando, dessa forma, a graça de se curar dos seus males, o que ocorreu ante-ontem.

Cura atestada pelo médico

D. Maria Clara, amiga da exenferma, procurando divulgar mais esse milagre de N.S. das Graças, procurou a nossa reportagem por telefone narrando os fatos expostos acima.

Acrescentou, ainda, a nossa informante, que a cura de Ivonete é realmente verdadeira, conforme atestou o médico da garota dr. Luiz Guarani, que a conhece há alguns anos e estava bem a par da sua ex-enfermidade.

TEVE INÍCIO O CONGRESSO EUCARÍSTICO DE URUGUAIANA

URUGUAIANA, 21 (Asapress, de Mario Pinto) — A cidade de Uruguaiana é o atual ponto de convergencia de centenas de peregrinos procedentes de todos os pontos do Estado e de varias partes do país, bem como, numerosos eclesiasticos e caravanas de estabelecimentos catolicos, além de numerosos seminaristas que vieram assistir ao primeiro Congresso Eucaristico Diocesano.

Constituiu um acontecimento a chegada do arcebispo metropolitano, D. Vicente Scherer, que viajou via aérea, sendo recebido no aeroporto por autoridades civis militares e eclesiasticas e enorme massa popular.

No decorrer do dia a Catedral esteve repleta de fieis que assistiram as conferencias e a procissão realizada à tarde, tendo ainda tomado parte nos trabalhos preparatorios do Congresso.

A's 20 horas, foi instalado o Congresso Eucaristico Diocesano. Era magestoso o aspecto da Praça da Catedral, com uma grande cruz, medindo 50 metros, toda iluminada, ladeada de camarotes que estavam literalmente cheios de prelados e representações dos 15 municipios componentes da Diocese e representações de todas as dioceses do Rio Grande do Sul. Dez mil pessoas na praça saudaram entusiasticamente os bispos diocesanos, numa demonstração de fé religiosa.

Os trabalhos da primeira sessão foram presididos pelo arcebispo D. Vicente, sendo prestada uma homenagem a S.S. O Chefe da Igreja, que remeteu aos congressistas expressiva mensagem, redigida originalmente em português. Logo depois foi dado conhecimento das mensagens enviadas à S. S. o Papa e ao Nuncio Apostolico no Rio de Janeiro. Seguiu-se o desenvolvimento do tema da primeira sessão, feito pelo jornalista Mario Ferreira de Medeiros, denominada "Eucaristia e Vocação Sacerdotal". Encerrou a sessão o bispo de Cajazeiras, D. Henrique Gelaim, ouvindo-se então o Hino Nacional cantado em coro pela massa popular. Entre os fieis presentes viam-se numerosos argentinos, vindos especialmente assistir o Congresso.

ELEIÇÕES NA FRANÇA — Paris — Aqui estão dois flagrantes da realização das eleições municipais francesas, quando votava o presidente Vincent Auriol (à esquerda), no pequeno colégio da rua de Surene e Charles De Gaulle(à direita), trajando roupas civis. O general De Gaulle, lider francês do movimento de resistência, durante a guerra, e que estava quase na obscuridade vem de ser lançado outra vez no noticiário da imprensa. Seu partido, o P.R.F., com a campanha anti-comunista conseguiu nestas eleições quarenta por cento dos votos populares das provincias. Uma completa vitória em Paris deu ao P.R.F. cinquenta e dois dos noventa acentos no Conselho Municipal de Paris. Segundo a indicação dos lideres franceses, acredita-se agora que De Gaulle a mais alta figura politica da França, fará algumas mudanças, especialmente na presente Constituição francesa que, segundo êle sempre disse, não gosta porque dá muito pouco poder ao ramo executivo do Govêrno. (Foto International News para A MANHÃ).

Na Praia do Russell a primeira exibição ao ar livre e gratis do filme "Milagres da Fé"

CRESCE CADA VEZ MAIS O INTERESSE DO PÚBLICO PELA CONCRETIZAÇÃO DESSA INICIATIVA DE "A MANHÃ" — QUARTA OU QUINTA-FEIRA, À NOITE, A PRIMEIRA APRESENTAÇÃO, EM PRAÇA PÚBLICA, DA PELÍCULA RODADA NOS "STUDIOS" WULFER

E' cada vez mais intensa e animadora a expectativa em tôrno das exibições gratuitas, em praça pública, do belo filme "Os milagres da fé", produzido nos "studios" de Alexandre Wulfer e que vai ser apresentado por iniciativa de A MANHÃ, em combinação com a "A Noite" e a Rádio Nacional, a fim de que aqueles que não puderam sentir de perto a influência benéfica e poderosa da palavra e dos gestos de padre Antonio, pela impossibilidade de se transportarem para Urucânia ou Rio Casca, tenham agora a oportunidade de ver, na tela, o demiurgo escolhido por Nossa Senhora das Graças para a missão sublime de distribuir consolos e bençãos às criaturas sofredoras e também ouvir a sua clara voz portadora da mensagem divina.

NA PRAIA DO RUSSEL A PRIMEIRA EXIBIÇÃO

Hoje, a A MANHÃ já pode adiantar aos seus leitores o local da primeira exibição de "Os Milagres da Fé", que é a Praia do Russel. Foi preferido aquele logradouro, pelo fato de ser mais amplo e desembaraçado, ficando à margem do tumulto e da confusão do tráfego.

Quanto ao dia da exibição deverá ser quarta ou quinta-feira da próxima semana, às 20,30, já tendo sido adquirida a tela e obtida das autoridades a necessária licença para a função.

NOS BAIRROS TAMBÉM

Após essa primeira exibição a A MANHÃ promoverá outras nos bairros da cidade, devendo oportunamente ser anunciado o nome desses logradouros, dia e hora das exibições.

"BEIJARAM-SE" O "CADILAC" E O "PACKARD" — No tunel Coelho Cintra, na jurisdição distrital de Copacabana, verificou-se ontem, à tarde, cêrca das 17,30 horas, violento choque entre dois autos particulares. O motorista do "Cadilac" 47, novinho em fôlha, chapa 2-30-46 parece que vinha com muita pressa para chegar ao centro e daí ter entrado imprudentemente na contra-mão. O resultado foi chocar-se violentamente contra o "Packard", 53-67 que trafegava em sentido contrário, dirigido pelo seu proprietário, Caio Neves Coelho, casado de 42 anos, médico, residente na rua Redentor, 35, que, em consequência, sofreu contusão no torax e suspeita de fraturas de costelas. Foi êle encontrado desacordado no interior de seu auto, pelo comissário Joel, do 2.º Distrito, que ali esteve providenciando a respeito. Medicado no Hospital Miguel Couto, retirou-se logo após. O clichê acima apresenta flagrantes obtidos no local, vendo-se os dois carros completamente danificados. A perícia compareceu, tendo nossa reportagem apurado que o Cadilac" 47 era dirigido por uma dama

CASPA, SEBORREIA
JUVENTUDE ALEXANDRE
USE E NÃO MUDE

A MANHÃ
ANO VI — RIO DE JANEIRO, Domingo, 26 de Outubro de 1947 — NÚMERO 1.907

O PETRÓLEO

(De JOSÉ CAÓ, especial para A MANHÃ)

VI

A REFINAÇÃO — CONSTRUÇÃO DE REFINARIAS E CONDIÇÕES A QUE DEVE ATENDER — PLANOS ESBOÇADOS E EM REALIZAÇÃO NO ESTRANGEIRO — A SITUAÇÃO NO BRASIL

Estampamos, hoje, mais um artigo da série que vimos publicando e nos quais procuramos oferecer ao leitor os elementos necessários para a formação de uma idéia tanto quanto possivel exata sôbre um problema de tão grande interêsse atual — o do petróleo. No presente artigo é examinado um dos aspectos capitais dêsse problema, isto é, a refinação do produto e o seu lugar no conjunto da indústria petrolifera.

Ao estudar, no último artigo, a organização da indústria petrolifera mundial tivemos oportunidade de examinar o que se denomina sua "integração vertical". Vimos que ela constitui um processo de produção contínuo, cujos diferentes estágios se superpõem, formando uma única estrutura, que vai desde a pesquisa do petróleo e a perfuração de poços até a entrega direta dos produtos elaborados ao público, nos postos de revenda disseminados por todo o mundo. Na produção de quase tôdas as utilidades necessárias ao homem, o que geralmente se verifica é uma separação entre a indústria propriamente dita, a organização comercial que coloca os produtos no mercado e os sistemas de transporte que os conduzem. No caso do petróleo, tudo isto se encontra reunido numa só organização. A própria indústria retira o petróleo da terra, refina-o, transporta-o, encarrega-se do aperfeiçoamento dos seus produtos em laboratórios especializados e finalmente os vende diretamente ao público consumidor. E' uma organização a um tempo industrial, comercial, técnica e cientifica. Essa feição peculiar da indústria petrolifera não é um produto do acaso, mas uma resultante de numerosos fatores conjugados, entre os quais sobressai a própria natureza fisica do petróleo, ou seja, o seu estado liquido. Aliás, liquidos são também os seus principais produtos, como a gasolina, o querosene, os óleos combustiveis e lubrificantes, etc. O estado liquido dos produtos com que lida a indústria obrigou-a a valer-se de um sistema de transporte especializado. Os navios-cisternas, as barcaças fluviais, os vagões e automóveis-tanques e os oleodutos para transportar petróleo e seus derivados não podem ser aproveitados para nenhum outro fim. Isto liga intimamente o transporte à própria indústria, fá-lo um componente do próprio processo de produção. Fato semelhante ocorre com a fase da refinação, e explica por que a maioria das refinarias existentes no mundo estão em mãos dos que dispõem do petróleo bruto. Pela própria natureza, as refinarias exigem o empate de vultosos capitais, que só rendem os juros esperados se tais estabelecimentos funcionarem a plena capacidade, sendo minimas as oscilações suportáveis no volume da produção. Isto quer dizer que as refinarias precisam de ter assegurado um suprimento contínuo de petróleo cru, a fim de que possam funcionar economicamente e não se transformem em desastrados empregos de capital.

Por outro lado, nenhuma grande organização que disponha de petróleo, a não ser que haja absoluta impossibilidade, deixará de refiná-lo em suas próprias refinarias, uma vez que é o estágio em que o produto adquire a sua real valorização, deixando margem de lucro mais compensadora. Até a refinaria, a indústria dispõe apenas de petróleo, produto bruto de utilidade apenas potencial. Somente após a refinação, com a elaboração de gasolina, querosene, óleo Diesel etc., é que disporá de produtos realmente utilizáveis, isto é, só daí alcançará ela realmente o fim que se propôs. Por isso, pode-se dizer que a refinação também faz parte do processo de produção. Devemos observar que tais considerações são feitas apreciando-se a indústria através das grandes organizações que a estruturaram com as caracteristicas que hoje apresenta. Entretanto, sendo de imensa extensão e de âmbito universal, e além disso em constante evolução e desenvolvimento, essa indústria deixa margem para o florescimento de numerosos produtores independentes, embora de pequeno porte, que conseguem viver e prosperar dedicados a um só dos estágios da produção, apesar de ligados aos grandes troncos industriais existentes. Há elementos que apenas produzem petróleo e não dispõem de refinarias, vendendo o produto bruto a organizações que as possuam. Assim como também há refinarias, embora de pequena capacidade, que trabalham com óleo bruto adquirido de terceiros. Tais fatos, porém, constituem exceções no imenso quadro da indústria petrolifera mundial.

O problema da construção de uma refinaria envolve muitas questões importantes que têm de ser levadas em conta. Assim é que ela se deve adaptar à natureza do petróleo que vai suprir, e que é muito variável. Há petróleos de riquissimo teor em gasolina, assim como os há que não produzem sequer uma gota da preciosa essência, sendo entretanto ricos em outros produtos, como óleo combustivel, asfalto, etc. Por isso é indispensável, antes de construir uma refinaria, conhecer a natureza do petróleo de que se dispõe. De outro lado, é preciso estar bem ao par das exigências do mercado a que vai atender a produção de refinaria. Tais exigências são funções de um sem número de fatores e podem variar muito no tempo. Examinemos, por exemplo, o mercado brasileiro. Antes da guerra, o Brasil consumia uma media anual de 460.000 toneladas de gasolina para 510.000 toneladas de óleo combustivel. Em 1946 consumiu 773.000 toneladas de gasolina para 925.000 toneladas de óleo combustivel. Como se vê, cresceu em proporção muito maior o consumo de óleo combustivel, em consequência da progressiva industrialização do país. Isto quer dizer que se as refinarias que porventura nos abastecessem antes da guerra continuassem a fazê-lo no presente, teriam de reajustar-se às novas necessidades do consumo, a fim de produzir maior percentagem de óleo combustivel do que anteriormente.

Laboratório numa refinaria da Shell

Unidade de uma refinaria da Standard em construção em Baltimore, Estados Unidos. Trata-se de uma unidade para o "cracking" para a extração de produtos por métodos quimicos

O México, depois que nacionalizou a industria petrolifera, deixou de modernizar suas refinarias, que ainda são as mesmas de 1938. O resultado é que aquele país hoje produz uma gasolina de qualidade inferior, que já não encontra colocação nos mercados mundiais. Enquanto a industria nos outros países, sobretudo durante a guerra, aperfeiçoou de maneira notável todos os seus produtos, sobretudo a gasolina, a Pemex, que é a organização estatal mexicana que controla a industria, ficou marcando passo. O consumo doméstico mexicano elevou-se de 50 por cento de 1937 até agora. Em compensação, porém, a sua exportação de petroleo cru e produtos refinados, que naquele ano foi de 25 milhões de barris, caiu a 9 milhões em 1946. A industria petrolifera mexicana atravessa presentemente uma séria crise. A Pemex planeja a construção de uma refinaria de 25.000 barris diários em Salamanca, bem como de um oleoduto de 250 milhas de extensão.

Voltemos, porém, a considerar a refinação no quadro da industria petrolifera mundial. Do ponto de vista politico, verifica-se que há uma luta surda ou declarada entre os paises que possuem petróleo mas não dispõem de grande mercado consumidor e aqueles que, possuindo pouco ou nenhum petróleo, oferecem, contudo, largo mercado consumidor. A questão gira em torno da localização das refinarias. Cada um as deseja no seu território. A Venezuela, por exemplo, que é o segundo produtor de petróleo do mundo, possui insignificante mercado consumidor. Até recentemente, quase todo o seu petróleo era exportado bruto. Agora, porém, o governo exige que pelo menos 10 por cento de todo o petróleo extraido seja ali refinado. Esas politica é de grande alcance para o futuro do país. Em consequência dela, a Shel e e Standard estão construido na Venezuela duas novas grandes refinarias, que totalizam 200.000 barris diários de capacidade. Enquanto isso, paises de grande consumo, como a Inglaterra e a França, preferem que o petróleo seja importado cru e refinado em seus territórios. Muito tem que ver com isso a questão das divisas. O produto cru é naturalmente mais barato e exige uma remessa de divisas para o estrangeiro menos considerável. Há tambem as evidentes razões politicas e estratégicas que influem na questão. Trata-se de um assunto que já cai no âmbito de ação das chancelarias, transcendendo o campo da industria.

Segundo dados publicados em revistas técnicas, são bem consideráveis os planos anunciados para aumentar a capacidade de refinação em todo o mundo.

Passaremos em revista o quadro que se apresenta. Deixando de lado os Estados Unidos, as cifras publicadas mostram que as refinarias planejadas e os trabalhos de reconstrução nas antigas, muitas das quais destruidas pela guerra, ensejarão um aumento de mais de um milhão de barris diários até 1951. No Canadá anuncia-se que duas novas refinarias serão construidas, uma na Columbia inglesa e outra em Sarnia. Várias companhias naquele país divulgaram planos para expansão e melhoramentos. Aliás, o Canadá é uma das maiores áreas consumidoras do mundo, sendo somente ultrapassado pelos Estados Unidos, pela Russia e pela Inglaterra. Sua capacidade de refinação atual é de .... 260.000 barris diários. Possuindo o Canadá pouco petróleo indigena, a maior parte do petróleo ali refinado é importado. Ocupa assim aquele país uma posição bastante favorável no quadro geral dos negocios do petróleo. Em Cuba está sendo levantada uma nova refinaria, de .... 1.000 barris diários, para trabalhar com petróleo da Jarahueca, de um campo recentemente descoberto.

Vejamos a área das Caraibas, abrangendo a Venezuela, Colombia, Curaçao, Aruba e Trinidad. Nas Indias Ocidentais Holandesas estão localizadas duas das maiores refinarias do globo. Em Trinidad, as refinarias existentes têm uma capacidade de 88.000 barris diários. Na Colombia, está planejada a ampliação da refinaria de Barranca Benemajo. No resto da America do Sul, excluindo a área das Caraibas, a atual capacidade de refinação é de cerca de 100.000 barris diários, sendo 55.000 por conta das 14 refinarias existentes na Argentina e os restantes divididos entre 10 refinarias localizadas em outros paises, inclusive no Brasil. No Equador, a Companhia Anglo-Equatoriana está ampliando de mais 2.000 barris diários a capacidade da refinaria de La Libertad. No Uruguai em meados

(Conclui na 15.ª pág.)

QUEM PERDER ESTARÁ LIQUIDADO...

ESTA, A ALTERNATIVA COM QUE SE DEFRONTARÃO AMÉRICA X FLUMINENSE PARA O JÔGO EM SÃO JANUÁRIO — QUADROS

O quintelo atacante do tricolor que atuará hoje contra o América

Em disputa do quarto pôsto, preliarão, hoje, à tarde, no estádio de S. Januário as equipes do América e Fluminense.

Este "clássico", que no primeiro turno tanto interesse despertou, se acha, desta feita, pouco cotado, em face da situação desprevilegiada em que se encontram os dois contendores.

Não obstante, êste "match" poderá ter um desenrolar movimentado e mesmo sensacional, pois ambos se acham possuidos do mesmo desejo de reabilitação. De qualquer forma, quem perder estará liquidado.

ENTRE OS TRICOLORES

O Fluminense é o único grande clube que, até o presente, ainda não conseguiu obter uma vitória de expressão, ou seja, frente a um dos candidatos reais ao título máximo. Levou a pior em quase todos os "clássicos" em que interviu e por isso, a moral da equipe não é das melhores. Nota-se, entretanto que os seus dirigentes vem fazendo uma campanha para levantar o ânimo da rapaziada possibilitando, assim, ao conjunto, esperanças de uma melhor colocação. Há quem afirme que o super-campeão de quarenta e seis poderá reiniciar, esta tarde, a campanha que tantos elogios despertou. É possivel que o conjunto de Alvaro Chaves possa, doravante, melhorar de produção, pois Gentil Cardoso, embora tardiamente, introduziu duas modificações na retaguarda do conjunto, as quais, se bem que não resolvam todos os problemas, darão, inegavelmente, maior resistência à defesa.

ANIMADOS OS DIABOS RUBROS

O ambiente em Campos Sales em torno do "clássico" de logo mais, é dos melhores. A equipe está bem credenciada, em face da sua atuação de domingo último, quando o "team", apesar de batido pelo lider pela contagem minima, fez uma bonita atuação. Os rubros não se acham preocupados com a ausência de Lima, pois acham que o conjunto poderá pro-

(Conclui na 10.ª pág.)

BASQUETEBOL

Mais uma vez a Federação Metropolitana de Basquetebol, por motivo alheio à sua vontade, foi obrigada a transferir a rodada de basquetebol, que já havia sido transferida de sexta-feira para ontem. O tempo chuvoso entretanto persistiu no dia de ontem, obrigando a F.M.F. recuar novamente os jogos programados e marcar a data de amanhã para os jogos transferidos.

Convocado o Grande Conselho do D.I.E.

Deverá prosseguir a reunião de 10 do corrente, a reunir-se no dia 28, terça-feira, às 18 horas. Nessa reunião será resolvido o assunto que ditou a convocação do Grande Conselho.

São componentes do referido Conselho os cronistas: Ary Barroso, José Scassa, Everardo Lopes, Mario Rodrigues Filho, Ricardo Serran, Afranio Vieira, Melo Junior, Pilar Drumond, Levy Kleinman, José Drumond Netto, Canôr Simões Coelho, Antonio Cordeiro, Mario Provenzano e Abrahim Tebet.

CLINICA DO DR. NEWTON PAES BARRETTO
FRATURAS — LUXAÇÕES — Raio X em domicilio
Doenças dos ossos e articulações
TELS. Clinica — 32-0454 — às 17 horas. Hospital — 32-2280
Pela manhã. Residência — 28-0992.

LINGUA DE SOGRA

O "caso" do América é digno do registro especial, pois, veio demonstrar como um desportista de boa fé como o presidente daquele clube, pode ser envolvido pelos eternos "imaginadores de coisas do nosso futebol".

Homem sincero, Max de Paiva, acreditou no que lhe disseram sôbre a peleja entre o seu clube e o Botafogo, e em consequência, não pôde deixar de impugnar a sua validade. Quem lhe procurou para fantasiar o que vira, lhe merecia fé. Além do mais, prometera lhe servir de testemunha para o que quisesse. Diante de tão boa vontade, não teve dúvidas, — agiu. Na hora H, porém, a tal pessoa desapareceu, deixando o presidente rubro sosinho. O fato, o acabrunhou, pois, veio convencer aquele veterano desportista, que nos desportos, ainda existem elementos que com "máscara de bons moços", não passam de "trapalhões". Em todo caso, com a história ficou conhecendo mais uma coisa que ignorava, — a falta de sinceridade de pessoas que se dizem desportistas...

A SOGRA"

OS ALVOS TENTARÃO A FORRA

Canto do Rio e São Cristovão travarão, no "Caio Martins", um "match" de pouca importância

O S. Cristovão visitará, hoje, o Canto do Rio. O prélio entre os niteroienses e sancristovenses surge como o mais fraco da segunda rodada do returno do Campeonato Carioca. Não obstante isso, o "match" vem despertando algum interêsse entre os "fans" da vizinha capital.

OS ALVOS VÃO À FORRA

Como é do conhecimento do público, os "cadetes" foram batidos pelo "ex-Benjamin da F.M.F.", por 4 x 3, em seu próprio gramado, no encontro do turno. Daí a razão por que os alvos, que justiça seja feita, encontram-se "bem melhorados", vão à luta para a vitória, a fim de desforrar-se da última "tunda".

MAS O CANTO DO RIO NÃO ACREDITA

O Canto do Rio vem de um empate com o Olaria, na rua Bariri, e espera novamente brilhar, hoje, contra o seu rival impondo-o mais um revés.

OS QUADROS

As duas equipes formarão com a seguinte constituição:

Canto do Rio — Odair, Borracha e Odar; Carango, Bonifacio e Canelinha; Heitor, Didi, Raimundo, Demostenes e Noronha.

SÃO CRISTOVÃO — Louro, Mundinho e Pelado; Indio, Souza e Emanuel; Cidinho, Mical, Caxambú, Nestor e Magalhães.

TENIS

A temporada internacional de Tenis, promovida pelo Fluminense, mais uma vez foi transferida em virtude das fortes chuvas que cairam na tarde de ontem. Desta maneira os organizadores do certame viram-se na contingência de transferir a primeira rodada para hoje.

OUÇA HOJE
NA PALAVRA DE
Antonio CORDEIRO
A PARTIR DAS 15,30 A TRANSMISSÃO DA DUPLA REPORTAGEM DOS JOGOS
América x Fluminense
e Bangu x Vasco
PATROCINIO DO
VINHO RECONSTITUINTE
SILVA ARAUJO
o tônico que vale saúde e da
CIA. CERVEJARIA BRAHMA
RADIO NACIONAL

A MANHÃ ESPORTIVA

ANO VII — RIO DE JANEIRO, Domingo, 26 de Outubro de 1947 — NÚMERO 1.907

O BANGU LANÇARA' OS MINEIROS

ATE' ONTEM NÃO FOI CASSADA A "CONDIÇÃO DE JOGO" E O GRÊMIO SUBURBANO ESPERA, POR ESTE MOTIVO, NÃO SER PUNIDO — QUADROS PROVÁVEIS

Em torno da inclusão dos jogadores Orlando, Madeira, Pedro Silva e Eduardo, na equipe banguense, continuam os circulos desportivos em controversia. Acham uns que a lei é clara e, por isso, poderá o Bangú perder os pontos se incluir os players mineiros no jogo de hoje, caso triunfe. Mas os dirigentes do gremio suburbano estão serenos e afirmam que os seus novos defensores estreiarão na partida de logo mais, contra o Vasco.

A nossa reportagem entrou em atividade e conseguiu esclarecer a questão. Entendem os diretores do Bangú que os jogadores mineiros podem atuar porque a Federação Metropolitana de Futebol lhes deu "condição de jogo". E apesar de ter sido levantada a "lebre", apesar dos protestos que surgiram de todos os lados, não "cassou" a condição de jogo. Limitou-se a F.M.F. a consultar o Conselho Nacional de Desportos. E, como até então, não havia sido solucionada a consulta, não houve qualquer modificação na situação dos jogadores, que pela entidade carioca estão "habilitados" a jogar, pois além de terem os seus contratos "registrados", depois de apresentarem a documentação complementar, tiveram "condição de jogo" dada pela F.M.F.

MODIFICADA A ESTRUTURA DO TEAM

Com o aproveitamento de Orlando, no arco; Madeira e Pedro Silva, na zaga e Eduardo, na intermediária, o quadro alvi-rubro atuará logo mais com nova estrutura, principalmente na defesa. Aiala permanecerá no eixo e Sula irá para a esquerda, entrando Eduardo na direita.

Mas a ofensiva também jogará modificada, porque Cardoso voltará ao comando e a formação da ala direita depende do estado de saúde de Sonô. Se ele fôr aprovado no exame médico, terá Januário como companheiro. Se, porém, Sonô não puder jogar, irá Januário para a ponta e Ubirajara entrará na meia. Com essa constituição os cinco atacantes banguenses colaborarão com os defensores.

Moacir e Cardoso, atacantes banguenses

O QUADRO BANGUENSE

Assim, o Bangú formará esta tarde com Orlando; Madeira e Pedro Silva; Eduardo, Aiala e Sula; Sonô (Januário), Januário (Ubirajara), Cardoso, Moacir e Menezes.

FRIAÇA NO LUGAR DE CHICO

Flavio Costa está tranquilo, porque acha que o seu esquadrão

(Conclui na 10.ª pág.)

UM FLAMENGO DESFALCADO CONTRA O OLARIA COMPLETO

PERSPECTIVAS INTERESSANTES PARA O ENCONTRO QUE TRAVAR-SE-A' NA GAVEA

O Olaria irá à Gávea com sérias e justas pretensões de vitória. O popular clube leopoldinense, que no turno foi traido nos últimos momentos por um goal de Norival, está disposto a fazer frente no quadro do Flamengo e trazer uma vitória espetacular e insofismável. Assim pensam os seus dirigentes e também os "cracks". E' uma opinião unânine e que inspira confiança na "torcida" do clube da rua Bariri. Assim sendo, a confiança dos leopoldinenses tem qualquer coisa de impressionante, abalando desde já a confiança dos defensores do Flamengo.

PERACIO, que hoje jogará contra o Olaria

O gremio da Gávea, que vem sendo perseguido por uma adversidade desde o inicio do certame oficial, pisará os seus dominios com um favoritismo que não chega a ser total. Existem brechas no "team" dirigido por Ernesto Costa, em consequência dos diversos "players" contundidos. Mesmo assim o entusiasmo e a tradicional força de vontade dos rubro-negros, aparece em plano destacado, dando margem para que se espere uma contenda das mais interessantes e renhidas.

OS OLARIENSES EM FORMA

O conjunto do Olaria não tem problemas. O treinador Neco, agora novamente em ação, já escalou o conjunto para a contenda de logo mais, que terá a seguinte organização:

Zezinho, Leleco e Amauri; Spineli, Claudio e Anaujas; Jorginho, Alcides, Baiano, Limoeirinho e Gerson.

O FLAMENGO

Apesar das incertezas resultantes das contuses dos "cracks", o Flamengo pisará o campo com a seguinte constituição:

Luiz, Nilton e Norival; Jacir, Francisco e Jaime; Tião, Jair, Helio, Peracio e Vevé.

O BONSUCESSO QUER REPETIR A FAÇANHA DE DOMINGO ULTIMO

O Botafogo será o rival de hoje, do grêmio leopoldinense

O Bonsucesso vai tirar partido do "handicap" que se lhe oferece, para "aborrecer" o Botafogo... E' um dos cartazes da segunda rodada do returno que vem interessando os desportistas suburbanos, haja vista o resultado verificado domingo último, quando o Flamengo foi a Teixeira de Castro e voltou sem um ponto. O fato do prélio realizar-se nos dominios do grêmio leopoldinense, oferece possibilidades da peleja tornar-se renhida e interessante. E' que o Bonsucesso atua com mais precisão nos seus dominios, prevendo-se desde já um trabalho intenso dos alvi-negros para conquistar os dois pontinhos. A partida poderá oferecer lances interessantes, se levarmos em conta o entusiasmo dos locais e a disposição dos alvi-negros em manter a posição que ocupam na tabela do campeonato.

A torcida carioca, que viu domingo último o desenrolar dramático da peleja entre o clube local e o Flamengo, está na expectativa de locomover-se para Teixeira de Castro, a fim de assistir o duelo entre o entusiasmo dos leopoldinenses contra a técnica e o preparo dos alvi-negros. Será uma batalha interessante.

COMO FORMARÃO OS QUADROS

As duas equipes, salvo modificações de última hora, formarão com as seguintes constituições:

Botafogo — Oswaldo, Gerson e Sarno; Nilton, Nilton II e Juvenal; Teixeirinha, Otavio, Heleno, Ponce de Leon e Reinaldo.

Bonsucesso — Max, Oswaldo e Nelson; Cambui, Mirim e Wilson; Nerino, Zé Luis, Jorge, Flavio e Tampinha.

DEFESAS DE MULTAS FISCAIS IMPOSTAS PELO MINISTÉRIO DA FAZENDA
FALENCIAS — INVENTARIOS — DESQUITES
FUNCIONA EM PROCESSOS CRIMINAIS
DR. MAURO MONTEIRO
(DA ORDEM DOS ADVOGADOS DO BRASIL)
Escritório: Rua Senador Dantas, 35, 1.º and. Sala 3. Tel. 42-1528
Horário: De 8 às 11 e de 16 às 17 horas.

CARTAZ ESPORTIVO DE HOJE

FUTEBOL

América x Fluminense — em São Januário.

Bangú x Vasco — campo do Madureira.

Bonsucesso x Botafogo — em Teixeira de Castro.

C. do Rio x São Cristovão — em "Caio Martins".

Flamengo x Olaria — na Gávea.

ATLETISMO

Competição Pró-Record (2.ª parte) — estádio do Fluminense.

TIRO

Competição do Torneio Interno do Fluminense (pela manhã) — stand do Fluminense.

HIPISMO

Provas "Coronel Alves Bastos" e "Antenor Rezende" — na pista da Sociedade Hípica Brasileira.

NATAÇAO

Competição de natação da "I Olimpiada Garrafa da Primavera", promovida pelo Boqueirão — em Santa Luzia.

IATISMO

Competição oficial, promovida pelo C.R. Guanabara — águas fronteiras à Gloria e ao Flamengo.

TENIS

Temporada Internacional, promovida pelo Fluminense (3.ª parte) — quadra central do Fluminense.

TURF

Hipódromo da Gávea, destacando o "Prêmio Clássico Candido Egidio de Souza Aranha".

CICLISMO

Prova "Praça Paris-Campinho-Praça Paris", promovida pela F.M.C.M., patrocinio do Rui Barbosa F.C. Largada às 8 horas.

A 6a. RODADA DO RETURNO DO CAMPEONATO PAULISTA

Comercial x P. Santista, hoje, no Pacaembu

S. PAULO, 24 (A.) — A tabela do Campeonato Paulista de Futebol, da Divisão Extra de Profissionais, na sua 6.ª rodada, marca os seguintes jogos: — Comercial x Portuguesa Santista, sabado no Pacaembu. Domingo: Corintians x Ipiranga no principal prelio da roda e que se afigura equilibradissimo, tambem no estadio municipal. E no estadio "Urbano Caldeira" em Vila Belmiro, na cidade praiana, Santos x Jabaquara.

Os dois primeiros aparecem com todas as caracteristicas de equilibrio. No primeiro turno, jogando em seus dominios, no estadio "Ulrico Mursa", em Santos, a "Briosa" derrotou a custo o benjamim pelo escore minimo. E agora, sendo o jogo nesta capital e encontrando-se o alvi-rubro em plena fase de assenção técnica, é de se esperar uma porfia das mais renhidas e interessantes.

Corintians e Ipiranga, não obstante o alvi-negro do Parque S. Jorge manter-se regularmente na vice-liderança e o da Colina Historica ocupar o 4.º lugar, não existe quase superioridade na campanha daquele, uma vez que sejam bem analizadas as suas respectivas campanhas, desde o inicio do certame. O esquadrão "Mosqueteiro" com maiores cartazes e maior experiencia, encontrará nos onze "netinhos" do "Vovô", unicos a arrancar um ponto do Palmeiras, um rival dos mais perigosos, com a mocidade, o entusiasmo e a "pinta" dos Bibi — Valter — Peixe — Osvaldo, etc. Merece este encontro, as preferencias gerais, como o principal da rodada.

Santos x Jabaquara aparece como o mais fraco, e o "Campeão da Técnica e da Disciplina" jogando em seu "alçapão" deverá vencer, pela logica, não sendo entretanto impossivel, que um dos imprevistos muito comuns no futebol, venha a ser registrado.

"ÊLE PENSA QUE TAMANHO E' DOCUMENTO" — Está despertando invulgar interêsse a partida que as turmas do Bangu e do Vasco da Gama vão disputar esta tarde, no gramado do Madureira. Os cruzmaltinos estão na liderança do campeonato e os suburbanos, com os reforços ultimamente conseguidos, julgam-se habilitados a vencê-los. O entusiasmo é grande e a "torcida" do Madureira lá estará firme incentivando os banguenses. Olavo, o popular caricaturista do consagrado jornal cinematográfico "Imagens do Brasil" apresenta, por intermédio de A MANHÃ, a charge acima: "O almirante do Vasco precisa passar, para vencer o campeonato. E o "pobre" do Bangu está com um "porrete" na mão, disposto a batê-lo, porque acha que "tamanho não é documento". O desenrolar do jôgo vai mostrar quem está com a razão, se o técnico Flavio "Alicate", quando afirma que o jôgo vai ser uma "barbada", ou Juca da "Praia" que garante ter constituido a sua turma num "Osso Duro"

GELADEIRA FRIGIDAIRE UM PRODUTO DA GENERAL MOTORS — RADIOS — DISCOS — LOJAS MURRAY — RODRIGO SILVA, 18 A ESQ.ª ASSEMBLEIA — ELETROLAS — UTILIDADES DOMESTICAS — CRISTAIS da BOEMIA

CLUBE DE ENGENHARIA

A Diretoria comunica aos Srs. consócios e amigos que, a partir da segunda-feira, 26 do corrente, a sede do Clube passará a funcionar, provisoriamente, à rua Buenos Aires número 48, 9.º pavimento (Edifício do Banco de Minas Gerais S/A.). Não haverá alteração de números do telefones.

DOENÇAS DOS OUVIDOS - NARIZ - GARGANTA
Surdez — purgações — resfriados frequentes — sinusites — dôres de garganta, etc. Tratamento de crianças e adultos. Dr. Jerson Dias. Consultas ás 2.ªs, 4.ªs e 6.ªs feiras de 4 ás 7. Praça Floriano 55 — 10.º Apt. 23 — Tel. 42-8946.

INDICADOR

DR. BIVAR
OUVIDOS — NARIZ — GARGANTA E OLHOS
EVARISTO DA VEIGA, 16 8.º andar. Sala 806. Diariamente, das 14 às 18 horas.
Fones: 22-7451 e 26-7833.

R. Cunha-Pedicure
Extinção e tratamento indolor
Calos — Calosidades — Unhas encravadas
Largo da Carioca, 5 — 5.º S. 518 (Ed. Carioca) — Fone: 22-8767

FRATURAS
DR. VIVALDO LIMA FILHO — Diariamente, das 10 ás 17 horas no Hospital da Cruz Vermelha Brasileira: Fone: 32-2280

Dr. José de Albuquerque
Membro efetivo da Sociedade de Sexologia de Paris.
DOENÇAS SEXUAIS DO HOMEM.
Rua do Rosário, 98 — de 18 ás 19 horas.

DR. ADOLPHO STAERKE
CLINICA DE SENHORAS
Livre docente da Universidade do Brasil
Cons. Assembléia, 58 1.º 42-3835
Res. Rua Bela São Luiz, 68 — Tel. 48-5892

DR. LAURO LANA
Coração — Pulmões — Rins
Clinica Médica em geral
Rua Visconde do Rio Branco, 34
De 14 ás 18. Consultas, Cr$ 30,00 — Tel: 22-4749

LABORATORIO DE ANALISES CLINICAS
DR. JORGE BANDEIRA DE MELLO
Exames de sangue, urina, fezes, escarro, pús, etc. — Rua da Assembléia, 115 — 2.º andar — Fone: 22-6358 — Aberto de 8 ás 18 horas.

CLINICA DE SENHORAS E CRIANÇAS
Pediatria — (DRA. IRENE CID)
2as., 4as., e 6as.-feiras — Das 15 ás 18 horas
Ginecologista — (DR. VASCONCELLOS CID)
3as., 5as. e Sábados — Das 16 ás 18 horas
Ed. DARKE - S. 1.825 Av. 13 de Maio n. 23 - 18.º and. - Tel. 32-7709

CLINICA CIRURGICA DENTARIA
DR. JOSÉ CARLOS NASCIMENTO — Serviço Raio X — Hora marcada
RUA 7 DE SETEMBRO, 88, 3.º and. S. 22 T. 22-3886

CLINICA DENTARIA ESPECIALIZADA
DENTADURAS
OLHOS ARTIFICIAIS de Resina Acrilica
PROTESE INDIVIDUAL PERFEITA
DR. ODILON MACHADO - 3as., 5as. e sábados — 9 às 11 e 2 às 4.
ED. REX — 6º ANDAR — SALAS 510 a 513 — TEL. 42-1119

PARTOS E CLINICA DE SENHORAS
Dr. André de Albuquerque F.º
CONSULTA A DOMICILIO
Com hora marcada, tel. 28-8294

DR. VILLELA PEDRAS
VESICULA BILIAR — ESTOMAGO — DUODENO — INTESTINOS
Rua Buenos Aires, 70 — 5.º — 23-6254 e 25-4833 — (Esq. de Ourives)

INSTITUTO HELCO DO DR. JOAQUIM SANTOS
Doenças do aparelho circulatório
ULCERAS ECZEMAS VARIZES das PERNAS — Aortite hipertensão, hipotensão, arteriosclerose, tonteiras, vertigens — CORAÇÃO
Edemas, Infiltrações duras, Erisipela e Flebite das pernas. Trata sem operação e sem repouso
Exame vital do coração ELETROCARDIOGRAFO
RAIOS X Desde Cr$ 30,00
T. 42-7871 — De 10 ás 19 QUITANDA, 20 - 1.º

ESPORTES

A ULTIMA COMPETIÇÃO ATLETICA DA TEMPORADA

A F.M.A. encerra esta tarde o seu calendário esportivo no corrente ano — Às 14 horas no estádio do Fluminense o inicio das provas

Hoje, á tarde, a Federação Metropolitana de Atletismo, fará realizar a última competição do seu calendário esportivo. A exemplo do que vem fazendo anualmente logo após o término da temporada oficial de atletismo, organiza uma competição a que deu o nome de "Pró-Record". Trata-se de provas que interessam mais diretamente aos atletas numa festa por assim dizer, a eles dedicada. O programa foi feito após consultas aos técnicos e diretores do Vasco, Fluminense e Botafogo, de forma que as provas escolhidas sejam as que, no momento possam admitir a possibilidade de registrar novas marcas, abrangendo as várias classes e a ambos os sexos.

Como se vê é uma competição interessantíssima e que está destinado a alcançar o mesmo sucesso dos anos anteriores, se não ultrapassá-los.

VINTE E TRÊS PROVAS

Vinte e três provas, serão disputadas na tarde de hoje em Alvaro Chaves, local da interessante competição atlética, devendo as mesmas terem inicio às 14 horas.

O Bangu' lançará os mineiros

(Conclusão da 9.ª página)

é muito superior ao do Bangú. E sabendo que um dos seus amigos dera três tentos de vantagem, o preparador vascaino indagou apenas qual fora o "trouxa" que acreditava no gremio alvi-rubro...

Por estar absolutamente confiante no resultado do jogo, ele aconselhou aos seus pupilos que tratassem de "liquidar" o adversário em 15 minutos.

Apenas uma modificação será processada. Como Chico está machucado, entrará em seu lugar Friaça.

Assim o Vasco formará com Barbosa; Wilson e Rafagnelli; Eli, Danilo e Jorge; Djalma, Maneca, Dimas, Lelé ou Ismael e Friaça.

MARIO VIANA NA ARBITRAGEM

Ao que conseguimos saber, Mário Viana funcionaria na arbitragem. Será?

CADEIRAS NA PISTA

O Bangú mandou colocar 500 cadeiras na pista e cercar o campo para evitar qualquer possivel invasão, pois os adeptos do Madureira não perderão a oportunidade de revidar as hostilidades sofridas em S. Januário.

Quem perder estará liquidado...

(Conclusão da 9.ª página)

duzir tanto quanto no seu último compromisso.

Dela Torre vem fazendo prodigios para armar um bom conjunto, em face do impedimento de alguns titulares, mas, nem por isso, se mostra menos confiança. O ataque rubro foi o que mais sofreu com o afastamento forçado de Lima; a meia direita será ocupada, hoje, pelo veterano médio Oscar, cabendo a Maneco preencher a lacuna deixada por aquele.

O America terá, por outro lado, sua compensação pois, será incentivado pela "torcida" social do Vasco...

A CONSTITUIÇÃO DAS EQUIPES

De acôrdo com as informações colhidas pela nossa reportagem, deverão os dois quadros se apresentarem provavelmente, com a formação seguinte:

AMERICA: Osni; Domicio e Ariovaldo; Hilton, Gilberto e Amaro; Maxwell, Oscar, Cesar, Maneco e Esquerdinha.

FLUMINENSE: Castilho; Gualter e Haroldo; Pé de Valsa, Telesca e Bigode; Pedro Amorim, Ademir, Rubinho, Orlando e Rodrigues.

Loção XAMBU — JÁ BELEZA E VIGOR AOS CABELOS — CONTRA A CASPA E CABELOS BRANCOS — ÊXITO GARANTIDO

Turfe

HAINAN DOMINA O CAMPO DO CLASSICO EGYDIO DE SOUZA ARANHA

PROGRAMAS E MONTARIAS OFICIAIS — INDICAÇÕES — OUTRAS NOTAS

HAINAN E' A MAIOR FAVORITA DA CORRIDA DE HOJE

1.º páreo — Prêmio Aero Clube do Brasil — 1.400 metros, às 13,40 horas — Cr$ 30.000,00. Ks.

1 { 1 Vodka, E. Castillo . . 55
2 Dayeux, L. Rigoni . . 55
3 Jarauna, O. Coutinho 55

2 { 4 Explosiva, W. Lima . 55
5 Itaquatiá, P. Costa . 55
6 Sans Souci, N. Linhares 55

3 { 7 Jubilosa, O. Macedo . 55
8 Atria, J. Mesquita . . 55
9 Carolina, A. Aleixo . 55

4 { 10 Gaveta, R. Freitas . . 55
11 Loba, J Martins . . . 55
12 Itacava, L. Mezaros . 55

2.º páreo — Prêmio Augusto Severo, às 14 horas — 1.200 — Cr$ 25.000,00. Ks.

1 { 1 Helper, O. Ullôa . . . 56
" Huron, R. Freitas . . 56

2 { 2 Piratinha, Red. Filho . 56
3 Cambuci, J. Mesquita . 56

3 { 4 Gracchus, L. Castillo . 56
5 Hallabarda, L. Rigoni . 54
6 Suil, A. Rosa 54

4 { 7 Faladoira, I. Souza . . 54
8 Aloá, W. Andrade . . 58
9 Katurrita, Não corre . 50

3.º páreo — Prêmio 20 de Janeiro — 1.200 metros, às 14.40 horas — Cr$ 22.000,00. Ks.

1 { 1 Chibante, A. Araujo . 54
" Sussuarana, Red. Filho 51
2 Asa Branca, L. Coelho 51

2 { 3 Urvio, J. Mesquita . . 56
4 Escudeiro, G. Costa . 56
5 Ternura, S. Ferreira . 54

3 { 6 Jornal, E. Silva . . . 56
7 Braza Negra, W. Lima 54
8 Grey Peter, Não corre 56
9 Hélice, Ot. Reichel . . 54

4 { 10 Jeira, J. Martins . . 54
11 Jaspe, A. Rosa . . . 56
12 Paraguaia, E. Castillo 54
" Cairana, J. Costa . . 54

4.º páreo — Prêmio Clássico Cândido Egydio de Sousa Aranha — 2.000 metros — Cr$ 60.000,00. Ks.

1—1 Hainan, O. Ullôa . . 55
2—2 Ofigia, J. Mesquita . . 57
3—3 Galhardia, A. Barbosa 57

4 { 4 Highland, A. Ribas . 54
5 Apoteose, Não corre . 54

5.º páreo — Prêmio Alberto Santos Dumont (Taça) — 2.200 metros, às 15,45 horas — Cr$ 36.000,00 — Handicap. Ks.

1 { 1 Dominó, Não corre . 56
2 Dante, L. Rigoni . . 51

2 { 3 Meteor, S. Ferreira . . 50
4 Furão, A. Araujo . . 53

3 { 5 Vencimento, E. Castilo 50
6 Halo, XX 50

4 { 7 M. Revuelto, J. Portilho 51
8 Bordoneo, Não corre . 52
9 Ajo Macho, S. Batista 50

6.º páreo — Prêmio Bricio Filho — 1.600 metros, às 16,20 horas — Cr$ 40.000,00 — Betting. Ks.

1 { 1 Grisú, Não corre . . . 55
" Gavial, Não corre . . 55
2 II. Prince, J. Mesquita 55

2 { 3 Indico, D. Ferreira . . 57
4 Lumen, J. Portilho . . 55
5 Carinho, A. Araujo . 55

3 { 6 Guanumbi, E. Castillo 55
7 Iridio, L. Rigoni . . . 55
8 Haramun, Não corre . 55

4 { 9 Inca, G. Costa 55
10 Logro, P. Simões . . 57
" Luva, A. Ribas . . . 53

7.º páreo — Prêmio Correio Aéreo Nacional — 1.500 metros, às 16,55 horas — Cr$ 28.000,00 — Betting. Ks.

1 { 1 Havano, A. Barbosa . 56
2 Jacubi, Não corre . . 56

2 { 3 Guaranysinho, D. Ferr. 56
4 Samburá, L. Coelho . 50

3 { 5 Halo, S. Ferreira . . 56
6 Caxambu, E. Castillo . 56
7 Div. Ouro, J. Mesquita 54

4 { 8 Kit, Red. Filho . . . 54
" Pery, G. Costa . . . 52
" Don Raul, J. Martins 52

8.º páreo — Prêmio Bartholomeu de Gusmão — 1.800 metros, às 17,30 horas — Cr$ 25.000,00 — Betting. Ks.

1 { 1 Rumoroso, W. Andrade 53
2 Meteor 59
3 Crédulo, P. Coelho . . 50

2 { 4 Defiant, Red. Filho . 50
5 El Don, A. Araujo . . 58
6 Musicante, G. Costa . 52

3 { 7 Combativo, L. Rigoni . 55
8 Miralumo, S. Ferreira 51
9 Parmilio, O. Macedo . 50

4 { 10 Ajo Macho, S. Batista 53
11 Don José, D. Ferreira . 51
" Chachim, J. Mesquita 50

(O vencedor do 5.º páreo terá neste a sobrecarga de 4 quilos).

A corrida de hoje será realizada na pista de areia, com exceção do Classico "Cândido Egydio de Souza Aranha" e do Prêmio "Bricio Filho", 4.º e 6.º páreos, respectivamente. Os 2.º e 5.º páreos, serão disputados nas distâncias de 1.200 metros, os dois primeiros, e 2.200 metros o último.

Inicio da reunião de hoje

A reunião desta tarde no Hipódromo da Gávea será iniciada às 13 horas e 40 minutos.

A corrida de hoje será realizada na pista de areia, com exceção do Clássico Candido Egydio de Souza Aranha e do Prêmio Bricio Filho, 4.º e 6.º páreos, respectivamente. Os 2.º, 3.º e 5.º páreos, serão disputados nas distancias de 1.200 metros, os dois primeiros, e 2.200 metros o ultimo.

INDICAÇÕES

Para a corrida desta tarde, no Hipódromo da Gávea, apresentamos as seguintes indicações:

Vodka — Jubilosa — Explosiva
Helper — Piratinha — Aloá
Urvio — Paraguaia — Chibante
Hainan — Ofigia — Galhardia
Meteor — Furão — Mar Revuelto
Indico — Guanumbi — Irídio
Havano — Caxambu — Guaranysinho
Rumoroso — Combativo — Defiant

Resultado da corrida de ontem

Foram ganhadores na tarde de ontem os seguintes animais: Hamlet (A. Ferreira); Maestro (G. Costa); Alvinegro (C. Leighton); Catavento (S. P. Ribeiro); Dulipé (A. Barbosa); Itai (M. Medina) e Informador (A. Ribas) empatados e Tango (A. Rosa).

Resumo técnico da reunião de ontem

1.º PAREO — 1.400 metros — Cr. 9.000,00 e 4.500,00.
1.º — Hamlet — D. Ferreira, 55 ks.
2.º Bruto — R. Freitas, 55 ks.
3.º — Abdin, L. Mezaros, 55 ks.
Tempo: 91" 1/5.
Diferenças: 2 corpos e 3 corpos.
Ponta: Cr$ 72,00
Dupla (24) Cr$ 124,00
Placés: Cr$ 18,00; 22,00 e 16,00.
Movimento do pareo: Cr$ 516.030,00
Entraineur: Francisco Pereira.

2.º PAREO — 1.200 metros — Cr$ 20.000,00 — 6.000,00 e 3.000,00
1.º MAESTRO — G. Costa, 57 ks.
2.º — Dona Chiquita — D. Ferreira, 55 ks.
3.º — Blue Rose — S. Batista, 56 ks.
Tempo: 77" 2/5
Diferenças: 4 corpos e 1 corpo
Ponta: Cr$ 15,00
Dupla (23) Cr$ 41,00
Placés: Cr$ 11,00 e 14,00
Movimento do pareo: Cr$ 504.630,00.
Entraineur: Adolfo Cardoso.

3.º PAREO — 1.400 metros — Cr$ 25.000,00; 7.500,00 e ...... 3.750,00.
1.º Alvinegro — L. Leighton, 54 ks.
2.º Hyperbole — E. Castillo, 53 ks.
3.º Sirigy — J. Mesquita, 52 ks.
Tempo: 90" 2/5
Diferenças: 3 corpos e 1 corpo
Ponta: Cr$ 28,00
Dupla (13) Cr$ 32,00
Placés: Cr$ 14,00 e 17,50
Movimento do pareo Cr$ ....
Entraineur: Miguel Gil.

4.º PAREO — 1.200 metros — Cr$ 18.000,00; 5.400,00 e .. .. 2.700,00.
1.º Catavento — S. P. Ribeiro 53 ks;
2.º Piazote — D. Ferreira, 53 ks.
3.º — Heziona — R. Freitas F.º, 54 ks.
Tempo: 80" 1/5.
Diferenças: 3/4 de corpo e 3 corpos
Ponta: Cr$ 339,00
Dupla (24) — Cr$ 38,00
Dupla (24) Cr$ 23,00
Placés: Cr$ 50,50; 23,00 e 13,00
Movimento do Pareo: Cr$ 715.33000
Entraineur: João Biotto.

5.º PAREO — 1.400 metros — Cr$ 22.000,00; 6.600,00 e ...... 3.300,00 (Betting).
1.º Dulipé — A. Barbosa, 56 ks.
2.º Montese, W. Lima, 56 ks.
3.º — Hylas, I. Souza, 56 ks
Tempo: 91" 2/5
Diferenças: cabeça e pescoço.
Ponta: Cr$ 157,50
Dupla (14) Cr$ 36,00
Placés: Cr$ 51,00; 18,00 e ... 27,50.
Movimento do pareo: Cr$ 693.020,00
Entraineur: João Attianesi.

6.º PAREO — 1.400 metros — Cr$ 22.000,00; 6.600,00 e .. .. 3.300,00. (Betting).
1.º Itai — M. Medina 52 ks.
1.º — Informador — A. Ribas, 52 ks.
3.º — D. Paulito — L. Rigoni, 58 ks.
Tempo: 90" 3/5.
Diferenças: empate e 2 corpos
Pontas: Cr$ (2) 306,00 e (7) 76,00.
Dupla (12) — Cr$ 82,00
Placés: Cr$ 319,00; 55,50 e 20,00
Movimento do pareo: Cr$ 700.040,00
Entraineur: Israel Silva.

7.º PAREO — 1.500 metros — Cr$ 22.000,00; 6.600,00 e 3.300,00 (Betting).
1.º TANGO — A. Rosa, 56 ks
2.º — Três Pontas, — E. Castillo, 52 ks.
3.º — Moema — L. Rigoni, 53 ks.
Tempo: 98" 2/5
Diferenças: 2 corpos e 3 corpos.
Ponta: Cr$ 99,00
Dupla ( ) Cr$ 175,00
Placés: Cr$ 33,00; 26,00 e 21,00
Movimento do pareo: Cr$ 666.52000
Entraineur: Claudio Rosa

CONCURSOS — Cr$ 588.810,00
Movimento geral das apostas: Cr$ 4.292.890,00
Pista de areia, pesada.

CONCURSOS DO JOCKEY CLUB BRASILEIRO

Bolo simples — 3 vencedores com 5 pontos — Rateio: Cr$ 22.401,00.

Bolo duplo — 5 vencedores com 9 pontos — Rateio: Cr$ 233,00.

Betting Jockey Club — Não houve vencedor — Acumulará Cr$ 17.280,00.

Betting Itamarati — Combinação 2—2—6: Rateio Cr$ 14.510,00 e combinação 2—7—6: Rateio Cr$ 9.673,00 com 2 e 3 vencedores, respectivamente.

Betting duplo — Não houve vencedor.

NO ESPORTE AMADOR

EM CAMPO O FILHOS DE TUPI F. C.

Enfrentará o Cruzeiro F. C. em Honorio Gurgel

O "Filhos do Tupi", receberá hoje, a visita do forte conjunto do Cruzeiro F. C., para com ele, preliar em peleja amistosa. Sobre este "match", reina grande interesse, já que os dois quadros ostentam atualmente grande forma.

CONVOCA O FILHOS DO TUPI

Para esta peleja a direção tecnica do Filhos do Tupi pede por intermedio de "A MANHÃ" o comparecimento de todos os jogadores escalados, na sede as 14 e 15 horas.

AMADORES:

Nelson, Vadico, Bibi, Sivirino, Sargento, Natiza, Mulato, Domingos, Gordo, Zeca e Bolão.

Farão a preliminar os quadros de aspirantes dos mesmos.

Em Desengano o Celeste F. Clube

A convite da directoria do Desengano F. C., a equipe do Celeste irá domingo próximo até ao Estado do Rio, disposta a deixar os aficionados do esporte "bretão" daquele lugar, satisfeitos com a exibição primorosa que prometem fazer os defensores da equipe "alvi-celeste".

A EMBAIXADA QUE SEGUIU

Seguiu assim organizada a embaixada do Celeste F. C.: chefe, Elton da Silva; técnico, Jorge Fragoso; jogadores: Altamiro, Nilson, Dunga, Paulo, Serrinho, Soda, Wilton, Camarão, Dodonga, José, Nelson, Romão 10, Ramão, Agneli e Paulo II.

PELEJA DIFICIL PARA O NACIONAL F. C.

Realizar-se-á hoje no campo do Confiança A. C. uma partida amistosa entre as equipes do Nacional de Aldeia Campista e o forte conjunto do Montese F. C., de Vila Isabel, partida esta que promete um transcurso dos mais movimentados dado o preparo tecnico dos dois esquadrões.

CONVOCA O NACIONAL

Segundo apurou a reportagem de A MANHÃ, o Nacional atuará com todos os seus valores, e para este encontro a direção técnica do Nacional F. C. convoca por intermédio do seu técnico José Rocha todos os jogadores para estarem na séde ás 7 horas.

"VAI SAIR FAISCA"

No jogo entre Casados e Solteiros da Western Telegraph

Está despertando singular interêsse entre os funcionários da Western a grande peleja anunciada para hoje entre as "possantes" equipes dos solteiros e dos casados, que desta maneira reiniciarão a prática do popular esporte naquela companhia.

"VAI SAIR FAISCA"

Tivemos oportunidade de palestrar com o "goleiro" Telmo, o homem que irá guarnecer a meta dos casados, na grande peleja de hoje. Mostrava grande ansiedade pela hora do "match" e foi logo nos dizendo:

— Vai sair faisca, meu amigo. Pois se a turma dos solteirinhos está pensando que vai apanhar uma "sopa", estão enganados, pois o nosso quadro está preparadissimo, e disposto a conseguir uma grande vitória.

ESCALADAS AS DUAS EQUIPES

Segundo informes colhidos nas "furnas das feras", estão assim escaladas as duas equipes:

Casados — Telmo, Cunha e Loiola; Durval, Trindade e Gerência; Paulinho, Capri, Chico, Nilton e Acyr.

Solteiros — Zé Paulo, Sandoval e Ary; Lenine, Tadeu e Gilson; J. Pinto, Alberico, Pena, Nilo e Campos.

QUER FORMAR O SEU CALENDARIO ESPORTIVO

O "G. E. U. V. L.", querendo completar o seu calendário até dezembro, faz ciente aos seus co-irmãos que aceita jogos amistosos para 1.º e 2.º quadros no campo do adversário.

Correspondência para rua Almeida Braga n.º 176, Vaz Lobo.

N. B. — Já temos compromissos para 26 de outubro, 9 e 30 de novembro e 14 de dezembro.

TORNEIO INFANTO JUVENIL DA TIJUCA

No aprazivel gramado do Matheis F. Clube será disputado hoje a última partida pelo Torneio S. Juvenil da Tijuca, entre as disciplinadas equipes do Tupi F. C. e do Comercial F. C. Este prélio, deverá agradar em cheio, a todos que acorreram ao campo do Matheis, pois estes dois esquadrões integrados de verdadeiros cracks do nosso sporte amador como Hélio, Hugo, André e Waldemiro e outros do clube de Edgard Soares, enquanto que do lado do Comercial encontraremos ótimos valores; estará também em jôgo a vice-liderança pois aquele que sair do campo derrotado automàticamente será afastado de tão invejável colocação.

JOGARÃO OSVALDO E ROBERTO

Ostentando a invejável condição de invicto do torneio caminha o Tupã com fortíssima dose de chance para conquista do titulo maximo. Isso porque pode apresentar uma equipe sem problemas dada as excelentes condições fisicas de todos os titulares e reservas. Na realidade a unica dificuldade do conjunto residia na ala direita em virtude da contusão sofrida pelos dois jogadores no jôgo contra o California A. C.

TONINHO E AMAURY APELAM PARA A TORCIDA

A torcida do Tupã comandada por Amaury e Toninho, faz um apêlo desde já para que todos compareçam domingo ás 8,30 da manhã na séde, a fim de partir para o gramado do Matheis para incentivar os nossos players.

JUVENIL DO MANUFATURA — Esta é a briosa equipe do Manufatura, que enfrentará em seus dominios, o quadro da mesma categoria, do Oriente F. C., Se os "pupilos" de Marçal vencerem o "match" de hoje, darão um passo decisivo para a conquista do campeonato de sua categoria, na zona Norte, da Segunda. Sem dúvida será um grande feito dos "garotos industriários", que vêm fazendo uma campanha das mais empolgantes, pois até agora só têm quatro pontos perdidos, provenientes de dois empates e uma derrota

PINTURA QUE DOPTURA!

NÃO É AINDA A VELHICE...

êsse cansaço, essa indiferença pelas belezas do mundo, é o resultado das preocupações e das agitações da vida moderna. Evite essa velhice prematura, tomando VIRILASE, que lhe restituirá a alegria de viver. VIRILASE é um tônico geral e racional da vitalidade organica de ambos os sexos. VIRILASE é vendido em tôdas as farmácias e drogarias do Brasil. Distribuidor: Cia. Quimica Distribuidora Carlos de Brito — Rua do Lavradio, 179-A — Rio.

VIRILASE

O CONFLITO NA "CHURRASCARIA GAUCHA"

O general Lima Camara designou uma comissão para apurar as faltas praticadas pelos policiais

Conforme tivemos oportunidade de noticiar, em nossa edição do dia 6 do corrente, grave conflito entre policiais teve como palco o interior da Churrascaria Gaucha, situada na rua Ministro Viveiros de Castro. O fato foi motivado por ter o investigador Martinelli advertido o detetive Helio Barbosa Lima e os investigadores Mario Carlos Friedrich e Jofre Viegas Muniz, quando estes se banqueteavam com conhecidos contraventores do denominado "jôgo do bicho". A advertência do investigador Martinelli não foi bem recebida pelos seus colegas de repartição, nascendo daí acalorada discussão que terminou com uma troca de tiros. Por ocasião do tiroteio, fregueses que ali se encontravam, deixaram aquele estabelecimento apavorados. Móveis e utensílios foram danificados pelos policiais no auge do conflito.

UMA COMISSÃO

O general Lima Câmara, em data de ontem, a fim de apurar devidamente os fatos, baixou a seguinte portaria:

"O Chefe de Policia do Departamento Federal de Segurança Pública, usando da atribuição que lhe confere o artigo 247, resolve designar Valdemar Claudino de Oliveira Cruz, Nilton Rocha da Silva, Eduardo Fueda Saraiva, respectivamente, Comissário de Policia, classe M, do Q. P., matricula n. 115.930, perito criminal, padrão M, do Q. P. S., matricula n. 116.507, dactiloscopista, classe H, do Q.F., matricula n. 113.949, para, sob a presidência do primeiro, constituirem a comissão de inquérito, incumbida de apurar as faltas praticadas por funcionários deste Departamento na "Churrascaria Gaúcha".

PARADA DE MODAS
APRESENTADA POR
Adrian
Hoje
CINEAC

PLENA LIBERDADE DE MOVIMENTO MAS IMPEDIDO DE SAIR DO HOTEL

A situação da representação brasileira em Moscou — Nota do govêrno soviético ao embaixador Pimentel Brandão

MOSCOU, 25 (INS) — O embaixador do Brasil, Pimentel Brandão, está com plena liberdade de movimentos dentro do "Hotel Nacional", onde reside, mas está proibido de sair. Juntamente com o Embaixador se encontra um grupo de oito membros da Embaixada Brasileira, dentre êles um menino, filho do secretário particular do Embaixador.

O sr. Brandão foi notificado da decisão do govêrno soviético, que não lhe permite sair do Hotel, até que o pessoal da Embaixada Russa sáia a salvo do Brasil.

Até agora não se receberam notícias do govêrno do Rio de Janeiro (o referido despacho está datado das 7,30 horas da noite, hora de Moscou). O Embaixador continua atendendo chamados telefônicos e visitas.

A PIOR CEGUEIRA E' A DO ESPIRITO

BELÉM, 25 (Asapress) — O cantor e declamador cego, Higino Martins Dias, realizará um recital no dia três de Novembro próximo no Teatro da Paz.

Falando à imprensa, disse Higino: "Há cegos que enxergam mais do que muitos videntes. A pior das cegueiras, é ainda a do espirito. Muitas vezes vale a pena ser cego, por que o fato de ver só nos traz tristezas".

CHAMADOS 6.230 CANDIDATOS AO CONCURSO DE ESCRITURÁRIOS

Locais determinados pelo D.A.S.P.

O D. A. S. P. organizou a distribuição dos candidatos ao concurso de Escriturário por 11 locais, para efeito de prestação das provas, que serão realizadas às 19 horas amanhã e nos dias 29 e 31 deste mês. De acôrdo com essa escala, os candidatos, conforme os numeros de inscrição, devem apresentar-se nos estabelecimentos citados adiante. Numeros de 1 a 2000 no Instituto de Educação (rua Mariz e Barros);

Numeros de 2001 a 2260, no Colégio Paiva e Souza e de 2261 a 2500 no Ginásio Mariz e Barros (ambos à rua Mariz e Barros, 553 e 572, respectivamente);

Numeros 2501 a 3120, na Escola Técnica Nacional (Avenida Maracanã, 229);

Numeros 3121 a 3740, no Departamento Masculino do Instituto Lafayete (rua Hadock Lobo, 253);

Numeros 3741 e 4790, nos Cursos do D. A. S. P. (Edificio Andorinha, Avenida Almirante Barroso, 81);

Numero 4.791 a 4960 na Escola Nacional de Belas Artes (R. Araujo Porto Alegre);

Numeros 4.961 a 5200, na Fac. Nacional de Filosofia);

Numeros 5201 a 5500, na Escola Nacional de Engenharia (Politécnica — Largo São Francisco);

Numeros 5501 a 6000 no Colégio Anglo Americano (Praia de Botafogo, 374);

E finalmente numero de 6001 a 6230 no Colégio Anglo Americano (Praia de Bolafogo, 430).

Os candidatos inscritos nos Estados, que se encontrarem no Rio, farão prova no Edificio Andorinha.

Não serão admitidos candidatos em local diferente do que, pela distribuição acima, efetivamente lhes correspondem.

Os candidatos deverão comparecer, de preferência 20 minutos antes da hora fixada para inicio e munidos de indentificação e de lapis — tinta ou de caneta tinteiro.

Outrossim, devem abster-se de levar embrulho, pastas, livros, cadernos, etc.

FICA NOVO
SEU TAPETE
COPACABANA
LAVA, CONSERTA, ENGOMA E RENOVA AS CORES
LAVAM-SE GRUPOS ESTOFADOS. GUARDAM-SE TAPETES.
Av. Henrique Dumont, 66 (ant. Otaviano Hudson, 14)
TELS. 27-7195 — 47-0386

EXEMPLARES DE UM JORNAL NEO-FASCISTA CONFISCADOS

ROMA, 25 (A. P.) — A agência noticiosa italiana (ANSA), em despacho de Catanzaro, na Calabria, notícia que a policia confiscou exemplares de um jornal neo-fascista, "Il Rissorgimento", na casa do secretário local do Movimento Social Italiano. A agência diz que os exemplares encontrados foram impressos em Buenos Aires.

Coração — Figado — Estômago — Rins
DR. RENÉ MANZO
Clinica Médica em geral
Rua Visc. Rio Branco, 34 — De 9 ás 11. Consultas: Cr$ 30,00
Tel. 22-4749

A GUERRA CIVIL CHINESA

NANKING, 25 (R.) — As fôrças comunistas chinesas apertaram o cerco de Kirin, ao sul de Changchung, capital da Manchuria, segundo informações aqui chegadas. No entanto, as fôrças do govêrno que acorrem em socorro da guarnição atingiram um ponto a 25 quilômetros de Changchung. Observadores militares estrangeiros consideram desesperada a situação das fôrças de Chiang Kai Shek na Mandchuria.

VIDA MILITAR

Ministério da Guerra

Em visita ao Brasil, a convite do govêrno, é esperado amanhã, 27, nesta capital, o general do Exército, Jean de Lattre de Tassigny, da França, que permanecerá entre nós como hóspede de honra do nosso Exército.

Os seus colegas brasileiros por ocasião do seu desembarque, que está previsto para as 14 horas, no Aeroporto Santos Dumont, vão prestar-lhe uma manifestação de apreço, de acôrdo com o esmerado programa organizado para ser observado durante sua permanencia aqui. Formará no local uma Divisão para prestar-lhe as devidas continências regulamentares.

A disposição do ilustre viajante, foram postos os oficiais brasileiros, tenente coronel Aluizio de Miranda Mendes e o capitão Alberto Cunha. A sua comitiva acha-se composta dos seguintes oficiais:

Coronel Maurice Relon, comandante René Bordeaux, Jean Costa de Beauregard e Miguel Coussesult, capitão Doullier e aspirantes Gaussin e Kiroch, aviadores e sub-tenentes Bernard de Lattre de Tassigny.

O general Tassigny permanecerá no Brasil até o dia 4 de novembro próximo, quando pela manhã, às 10 horas, regressará ao seu país. No dia 31 do corrente visitará São Paulo, regressando no dia imediato. O uniforme para a chegada é o seguinte: 4.º, desarmado e com barretes.

DADOS BIOGRAFICOS: — O general de Lattre de Tassigny, nascido em 2 de fevereiro de 1889, na Vendeia, em Mouilleron-en-Pareds, ingressou na Escola Militar de Saint Cyr, no 12.º Regimento de Dragões, sendo promovido a tenente em 1914. Sua fé de oficio está repleta de campanhas e comissões as mais honrosas, com citações de bravura. Fez a guerra de Marrocos, como chefe do E. M. do general Poeymirau, sendo ferido. Na 2.ª Grande Guerra Mundial sua ação foi a mais eficiente possivel. No momento achava-se prêso em Riom, cumprindo a pena a que foi condenado. Fugindo da célula onde se encontrava, rumou para Londres, de onde seguiu para Argel. Promovido a general de Exército foi-lhe confiado o comando do Exército "B", cuja missão era o desembarque na França. Com essas tropas, muitas delas veteranas dos combates da Tunisia, Córsega, Itália, o general Tassigny formou o Exército que, com unidades norte e sul-americanas, fez libertar a terça parte do Território Francês. A ilha de Elba, primeira etapa do plano, foi dominada em menos de três dias. A 16 de agosto, os primeiros elementos de suas fôrças desembarcaram em Saint Tropez e Cavalaire.

A 17, apesar da inferioridade numérica de suas unidades incompletas, decidiu o general de Tassigny o ataque inesperado a Toulon, onde sangrentas lutas se travaram quarteirão por quarteirão. Sem esperar o final dêsse combate, deu inicio à batalha de Marselha. A 25 caiu Toulon. A 28, Marselha foi libertada, 47.000 prisioneiros capturados. A batalha de Provence durou 12 dias. Os planos do alto comando tinham previsto cinquenta. Desta data em diante o seu Exército marchou sempre para a frente até que por fim dominou dois exércitos alemães, capturou 300.000 prisioneiros, libertou um terço do território nacional, devolveu a Alsácia à França, conquistou parte do Palatinato e da Baviera, a região do Bade e o Wurtemberg. Bem mereceu o chefe dêsse Exército a honra de ter ido assinar, em Berlim, em nome da França, a ata que consumava a capitulação do Reich.

O general de Tassigny é inspetor geral do Exército e chefe do Estado Maior Geral do Exército da França. Atualmente, está empenhado em renovar, completamente, os métodos da instrução da tropa e dos quadros, ação que continua em suas funções de inspetor e vice-presidente do Conselho Superior de Guerra do seu país.

PARADA EM HOMENAGEM AO EXERCITO DA FRANCA

Do programa organizado pela Secretaria Geral do Ministério da Guerra, destaca-se a grande formatura militar que vai ser levada a efeito no dia 30 do corrente, pela tropa da Vila de Doboro, da qual participará não só toda a tropa da 1.ª Divisão de Infantaria, sob o comando do general Odilio Denis, como a da 1.ª Divisão Blindada, do comando do general Manuel Assumção Brilhante, diretor geral de Moto-Mecanização do Exército. O desfile será iniciado, desta vez, pelos homens das fôrças mecanizadas, o que constituirá uma novidade.

O general Zenobio da Costa, comandante da Zona Leste e 1.ª Região Militar, vem comparecendo diariamente naquela Guarnição, a fim de poder atender, pessoalmente, às necessidades da tropa, para o maior brilhantismo da formatura.

Nesse mesmo dia, às 18.30 horas, o ministro da Guerra, general Canrobert Pereira da Costa, oferecerá ao visitante uma recepção, para a qual foi convidado o mundo oficial, bem como os chefes militares das fôrças de terra, mar e ar. Para esta cerimônia o uniforme é o 3.º, desarmado e com barretas; e para aquela, é o 5.º, desarmado, com barretas.

A propósito da notícia acima, a Zona de Leste determinou que estejam presentes ao desembarque além dos comandantes das Grandes Unidades, representações de todos os corpos da 1.ª Região Militar. Essas representações serão constituidas pelos respectivos comandantes e, no mínimo, mais dois oficiais.

ANIVERSARIA A CIA. DE POLICIA DO EXERCITO

A 1.ª Companhia de Policia do Exército, unidade considerada de "elite", festejou, ontem, o seu primeiro aniversário de fundação. O seu quartel no Andaraí, foi visitado durante todo o dia pelas autoridades militares, bem como pelas familias do bairro. O seu comandante, capitão Danilo, organizou um programa de festejos internos, em que tomaram parte oficiais e praças, sendo realizada uma demonstração de educação física. Também o general Zenobio da Costa, comandante da Zona Leste e 1.ª Região Militar, que foi o criador dessa novel unidade, ali esteve em visita de felicitações, fazendo-se acompanhar de numerosos oficiais do seu Quartel General.

COMPLETA 15 ANOS

A Fábrica do Andaraí, uma das grandes organizações fabris do nosso Exército, completa hoje, o 15.º aniversário de sua fundação. Por ser domingo os festejos comemorativos serão realizados amanhã, a partir das 7.30 horas, de acôrdo com o esmerado programa organizado pelo diretor geral do Estabelecimento, tenente coronel Roberto Ramos de Oliveira. As 8 horas, será hasteado o Pavilhão Nacional com a presença dos milhares de operários, bem como dos oficiais, contingentes, Escola de Aprendizes e todo o restante do pessoal ali em serviço.

Após o ato será cantado o Hino Nacional, seguido da leitura do boletim alusivo à data pelo próprio diretor.

A tarde, realizar-se-á a parte esportiva que está muito desenvolvida, na qual tomarão parte oficiais, serventuários civis e operários, em diversos jogos. As 12.30 horas, terá lugar o almôço de confraternização em comemoração à data e de despedida do major Haroldo Tavares e do capitão Ari Martins — oficiais da fábrica e esposas. Nesse ágape também tomarão parte 10 serventuários da Fábrica, sendo 5 dos mais antigos e 5 dos mais modernos.

Os festejos se estenderão até à noite, com cinema e jôgo de basquetebol, seguido de entrega de prêmios. Para a maior ordem foi organizada a seguinte comissão de festejos: Major Augusto Cesar Alberto Postela, João Carlos Ribeiro, Guilherme Catrambi Filho, Lizandro Nogueira de Vasconcelos e capitão José Viegas, que será chefiada pelo primeiro daqueles oficiais.

EX-EXPEDICIONARIO CHAMADO

A fim de tratar de assunto de seu interêsse, deve comparecer à Secção Especial da F.E.B., no 2.º pavimento do Ministério da Guerra, o ex-expedicionário Daniel Gomes Cruz.

COSTURAS NA GUERRA

Na Alfaiataria do Estabelecimento Central de Material de Intendência haverá distribuição de costuras na semana entrante, na ordem seguinte: Amanhã, 27, costureiras de ns. 1 a 250; Quinta-feira, 30, costureiras de ns. 251 a 500.

CHAMADOS PARA INSPEÇÃO DE SAUDE

Deverão comparecer amanhã, às 8 horas, ao Hospital Central do Exército, munidos de seus certificados de alistamento, a fim de se submeterem à inspeção de saude, os seguintes candidatos à matricula no C.P.O.R. do Rio:

Francisco Ubirajara de Morais Coutinho — Aldo Ferrais — Moisés Beigelman — Luiz Eduardo dos Santos Lourada — Gustavo de Araujo Soares — Helio Pires Ramos — Moisés Xestemberg — Sewerin Fotemberg — José Liborio Pires — José Francisco da Silva — Edson Marques Alcofra — Murilo Freire — Sebastião Carlos de Carvalho Penha — Claudio Mario Guimarães da Silva — Mario Vitor Cardoso Monteiro — Humberto Barroso Leite — Ercy Teixeira Braga — Weith Viana de Souza — Eduardo Yukizaki — Abraão Lubics — Albino Abelha Sales — Nabim Chalhout — Germano Pilderwaser — Alvaro Machado — Mario Ferreira Cardoso — Rogerio da Silva França — Adolfo Pollilo — Napoleão Irala Moniz Freire — Signa Largman — Americo Fechler Rodrigues — Osvaldo Pullali — Yusif Ali Mére — Ubiratan Ouvinha Peres — Alberto Rodrigues Pacheco — Vitor de Aguilar — Valdir Palumbo Braga — Rubens de Araujo Carloiano — Arnaldo Rosa Faria — Osny José Camara.

Boletim da Diretoria do Pessoal

BOLETIM INTERNO N.º 248 — Publico, de ordem do General de Exército, Chefe do Departamento Geral de Administração, para a devida execução o seguinte:

REQUERIMENTOS DESPACHADOS:

Djalma Santos, soldado do Contingente do Q.G. 1.ª D.I., pedindo transferencia, por conta propria para o 28.º B.C. — Deferido. Seja transferido sem onus para a Fazenda Nacional;

José Herculano de Carvalho, 3.º sargento do Gr. Rec. Mec. pedindo sejam considerados como ferias, os dias em que esteve baixado ao H.C.E. de ... 18-2 a 9-4 e 25-6 a 17-8, tudo de 1946 (30 dias) — Deferido, seja considerado como ferias o periodo de 40 dias em que esteve baixado ao H.C.E., relativas aos anos de 1945 e 1946.

Marcelino Brandão da Silva, 3.º sargento do C.P.O.R. de Campo Grande, pedindo reinclusão no Q.I. — Indeferido, por falta de vaga.

PREENCHIMENTO DE VAGAS — Autorizo o preenchimento, por promoção, das seguintes vagas existentes nas Unidades abaixo:

No 8.º Regimento de Infantaria — 3.º sargento telefonista — 1;

No 3.º Regimento de Infantaria — 3.º sargento de fileira — 1.

NOVO CHEFE DO E. M. DO CENTRO — O presidente da República resolve nomear, por necessidade do serviço, o coronel da arma de Cavalaria Amari Kruel, Chefe do Estado Maior da Zona Militar do Centro, sendo em consequencia, transferido do Q.O. (1.º R.C.Mec.) para o Quadro do Estado Maior da Ativa.

EXPEDIENTE DO MINISTRO — O Ministro da Guerra resolve conceder mais vinte dias de prorrogação no prazo para o termino de I.P.M. de que se acha encarregado o capitão Manuel Agenor de Arruda.

PORTARIAS — O Ministro de Estado da Guerra resolve:

— Transferir, sem onus, para os cofres publicos, da Guarnição de Fernando de Noronha para a de Curitiba, o capitão Capelão Padre Noé Pereira.

— Classificar, por necessidade do serviço, na Guarnição de Fernando de Noronha o capitão Capelão Padre Joaquim da Fonseca Nunes de Oliveira.

REQUERIMENTO DESPACHADO — Armando de Castro Uchoa, coronel da arma de Infantaria, pedindo autorização para contribuir para o montepio de general de divisão.

PERMISSÕES — Para passarem parte dos transitos a que têm direito:

— Nesta capital, o tenente coronel Danton Braga Benites, classificado no II-6.º R.I. e capitão Darcidio de Oliveira, classificado no 28.º B.C.

Para passar parte de seus transitos nas Cidades:

— Salvador (Bahia), ao terceiro sargento Claudionor Lopes Nuno, transferido do 3.º egimento de Infantaria para o Hospital Militar de Salvador.

— De Piquete, Estado de São Paulo, o sub-tenente Euclides Silverio, transferido do 5.º para o 2.º B.E.;

— De Curitiba, Estado do Paraná, o 2.º sargento Licurgo Negrão, transferido por interesse proprio do 7.º B. E. para o 3.º B. Frv.;

— De São Borja, Estado do Rio Grande do Sul, o 3.º sargento Amaro Rodrigues, recem-transferido do 1.º G. O. para o 1.º G.A. Cav. 75.

ADIÇÃO DE OFICIAL — Fica adido a esta Diretoria, para fins de ajuste de contas, o capitão capelão Joaquim da Fonseca Nunes de Oliveira, recentemente nomeado capelão militar e classificado na Guarnição de Fernando de Noronha.

(a) General de Brigada BRASILIANO AMERICANO FREIRE, Diretor do Pessoal;

Confere: — OSVALDO DE ARAUJO MOTA, Coronel Chefe do Gabinete".

O 8.º G.M.A.C. COMEMORA HOJE O SEU QUARTO ANIVERSÁRIO

UM PROGRAMA FESTIVO EM REGOZIJO PELA DATA

Na data de hoje, há quatro anos, era instalada a sede do 8.º Grupo Movel de Artilharia de Costa, unidade do Exército, organizada sob os principios da mais moderna orientação na guerra dos tempos que correm e, por isso mesmo, destinada a aumentar a segurança e a garantia do Litoral na capital da República.

Com um corpo de oficiais dos mais ilustres, aquela unidade de Artilharia de Costa, que tem atualmente por seu comandante o coronel João da Costa Braga Junior, tem se desincumbido galhardamente da missão que lhe está afeta.

Para comemorar a data o coronel comandante fez organizar um programa de festas esportivas. A tarde, finalizando êsse programa, será oferecido um "show"-dançante às pessoas intimas.

MINISTERIO DA AERONAUTICA

Homenagem da Marinha de Guerra à Aeronáutica pelo transcurso do "Dia do Aviador" — Expressiva cerimônia no gabinete do titular da pasta — Movimentação de oficiais — Graduada mais uma turma de especialistas

O ministro da Marinha saudando o seu colega da Aeronáutica, por ocasião da solenidade no gabinete dêste último titular

A fim de apresentar cumprimentos à Aeronáutica pelo transcurso do "Dia do Aviador", esteve ontem pela manhã no gabinete do ministro, o seu colega da pasta da Marinha, almirante de esquadra Silvio de Noronha, acompanhado, dos almirantes Adalberto Lara de Almeida, chefe do Estado Maior da Armada; Ernesto de Araujo, comandante da Escola de Guerra; Pinho Lima, comandante da Escola Naval; Azevedo Milanez, ministro do Supremo Tribunal Militar; Arêa Leão, diretor geral de Ensino; Salalino Coelho, Mário Câmara, Nelson Vasconcelos, diretor geral de Saúde; Jeronimo Gonçalves, diretor do Pessoal; Pedro Rodrigues; Flávio Medeiros, comandante em chefe da Esquadra; Juvenal Greennhalgh; Barbosa Lima e outros oficiais.

Os visitantes foram recebidos pelo titular da pasta, que se achava acompanhado do tenente brigadeiro Eduardo Gomes, diretor de Rotas Aéreas, dos brigadeiros Ajalmar Vieira Mascarenhas, chefe interino do Estado Maior da Aeronáutica, Angelo Godinho dos Santos, diretor de Saúde, Carlos Pfaltzgraff Brasil, subchefe do Estado Maior, Vasco Alves Sêco, comandante da Escola de Aeronáutica, Hugo da Cunha Machado, sub-chefe do Estado Maior Geral das Fôrças Armadas e outros oficiais da F. A. B. bem como pelo coronel Henrique Fleiuss, chefe do gabinete ministerial.

Ao felicitar a Aeronáutica, em nome da Marinha de Guerra, pelo transcurso da grata efeméride, o almirante Silvio de Noronha teceu elogiosas referências à Fôrça Aérea Brasileira, cabendo ao ministro Armando Trompowsky agradecer à delicada homenagem.

Aos presentes foi servido, nessa ocasião, um "drink".

MOVIMENTAÇÃO DE OFICIAIS

Por necessidade do serviço, o ministro assinou atos, fazendo a seguinte movimentação de oficiais — dispensando das funções de Prefeito de Aeronáutica do Salvador, o capitão aviador, Esrom Saldanha Pires; transferindo o major aviador, Fausto Amélio da Silva Gerpe, do 1º Grupo de Transporte para a Diretoria Geral de Rotas Aéreas; o capitão aviador Wilson Resende Nogueira, do Quartel General da 3ª Zona Aérea para a Diretoria do Material; o primeiro tenente aviador, Claudio Rodrigues de Vasconcelos, do Destacamento de Base Aérea de Curitiba para o Destacamento da Base Aérea de S. Luiz, como comandante, o primeiro tenente aviador, Walter Feliú Tavares, da Base Aérea de Belém para o 1º Grupo de Transporte; o 1º tenente médico, Ayrton Gonçalves Fróes, do Destacamento de Base Aérea do Salvador para a Base Aérea de Fortaleza; do 1º tenente aviador, José Luiz Colnago, do Destacamento de Base Aérea do Salvador para o Núcleo de Parque de Aeronáutica do Recife; o 2º tenente aviador da Reserva, convocado, Zairo Diogenes Maia, da Base Aérea de Belém para a Base Aérea de Fortaleza; o 2º tenente aviador da Reserva, convocado, Aérea de Fortaleza para o 1º Grupo de Transporte; o 2º tenente Milton Machado Fagundes, da Base de Infantaria de Guarda, Otacilio Rosa de Medeiros, do Depósito de Aeronáutica do Rio de Janeiro para o Parque de Aeronáutica de Canôas e o aspirante aviador da Reserva, convocado, Ivan de Lanteuil, da Base Aérea de Recife, para o 1º Grupo de Transporte; tornando sem efeito a transferência do 2º tenente aviador da Reserva, convocado, Wilson Pedro Azzi, para o Núcleo do Parque de Aeronáutica de Recife.

NOVA TURMA DE ESPECIALISTAS PARA A F. A. B.

Com a solenidade de sempre, a Escola de Aviação, de São Paulo, graduou ontem a sua 64ª turma de especialistas. Os alunos que concluiram o curso, convocados dêsde logo para o serviço ativo como terceiros sargentos da reserva, foram os seguintes, segundo as respectivas especialidades:

Rádio operador terrestre — José Bessa — Plinio José Porto — João Nogueira — Mário Gandiani — Antônio Benedicto de Oliveira — Alvaro Ferreira da Silva — José Aleixo Prates e Silva — José de Brito Poli e João Claudio da Rosa

Manutenção e reparação de rádio — Clóvis José Dias da Motta — Augusto dos Santos Lombo — Pedro Felix Pulia — Domingos Domingos Morresi.

Manutenção de sistemas elétricos — Dilvo Ferreira de Oliveira — Helio Geliberui Muller — Luiz Mario Cândido Gomes — Jarbas Prado de Francischi — Florito

Manutenção de avião e motor — Ruy Teixeira dos Santos — Waldemar Oliveira Barbosa — Leôncio Walter Sobreira Caminha — Jorge da Costa — Homero Medeiros Gonzales e Alberico Tiné e Silva.

Almoxarife de Aeronáutica — Silton Barreto Lima — Hermes Guse — Lúcio Neves Pereira Barreto — Francisco Teixeira Torres e Alberto Carlos Sampaio.

Carpintaria — José Ribamar Campelo da Silva e Pedro Ferreira da Silva.

Manutenção e reparação de instrumentos de avião — Honorival Gomes de Carvalho — Antônio Helmulth Heinz Weide — Ivo Romano Welde e Ayrton Pellanda Franco.

Manutenção e reparação de paraquedas — Adão Carlos da Luz — Newton Nery de Souza Campos — Daniel de Jesús e Henrique Nery Ramos.

Manutenção e reparação do sistema hidráulico — Antônio Pires Cerveira e Luiz Segura Fernandez.

O ministro da Marinha, almirante de Esquadra Silvio de Noronha, acompanhado dos almirantes Adalberto Lara de Almeida, chefe do Estado Maior da Armada; Ernesto de Araujo, comandante da Escola de Guerra; Pinto Lima, comandante da Escola Naval; Azevedo Milanez, ministro do Superior Tribunal Militar; Arê Leão, diretor geral de Ensino; Sallalino Coêlho, Mário Câmara, Nelson Vasconcelos, diretor geral de Saúde; Jeronimo Gonçalves, diretor do Pessoal; Pedro Rodrigues; Flávio Medeiros, comandante em chefe da Esquadra; Juvenal Greenhalgh, Barbosa Lima e outros obteve, ontem, pela manhã, no Ministério da Aeronáutica, a fim de levar os cumprimentos da Marinha de Guerra à Aeronáutica, pelo transcurso do "Dia do Aviador".

No gabinete do ministro tenente brigadeiro Armando Tronmpowski de Almeida foram os visitantes recebidos pelo titular da pasta, que se achava acompanhado do tenente brigadeiro do ar Eduardo Gomes, diretor de Rotas Aéreas e dos brigadeiros Ajalmar Vieira Mascarenhas, que responde pela chefia do Estado Maior da Aeronáutica; Angelo Godinho dos Santos, diretor de Saude; Carlos Pfalgratt Brasil, Vasco Alves Sêco, Hugo Pinheiro e outros, bem como pelo coronel Henrique Fleiuss, chefe do gabinete ministerial, entretendo os ilustres oficiais cordial palestra.

Ao felicitar a Aeronáutica pelo transcurso da grata efeméride o almirante Silvio de Noronha teceu elogiosas referências ao seu côrpo de oficiais, cabendo ao ministro Armando Trompowsky agradecer a delicada homenagem dos seus colegas da Marinha Brasileira.

REFINAÇÃO DO ÓLEO USADO

O diretor do Material de Aeronáutica acaba de determinar fosse instalada na respectiva Diretoria uma aparelhagem destinada à refinação do óleo utilizado na lubrificação dos motores dos aviões ou nos automóveis.

Recomendou o referido diretor aos chefes das Unidades aquartelladas nesta capital o armazenamento desse óleo, a fim de ser posteriormente remetido ao Laboratório da Diretoria do Material, para sua refinação, tendo baixado em boletim instruções a respeito.

NÃO ESTÃO VEDADAS AS ADMISSÕES DE DIARISTAS

Pelo diretor do Pessoal foram baixadas instruções informando aos diretores de Serviços, chefes de repartições, comandantes de Unidades que a recente Circular somente vedou as melhorias de salários e não proibiu as admissões de diaristas.

Ministério da Marinha

Assessor técnico junto à organização das Nações Unidas

O Presidente da República, por ato recente, designou o almirante José Maria Neiva para exercer a função de Assessor Técnico da Delegação do Brasil, junto à Organização das Nações Unidas, sem onus para o Tesouro Nacional.

RECOMENDAÇÕES SOBRE CONSIGNAÇÕES

O Almirante Diretor Geral da Fazenda Naval, recomenda aos senhores comandantes e diretores de Navios, Corpos e Estabelecimentos da Marinha, não aceitarem nem remeterem à Diretoria de Fazenda, depois de 16 de novembro p. futuro e até 31 de dezembro vindouro, contratos ou requerimentos relativos a averbações de consignações para empréstimos ou mensalidades, mesmo que sejam a partir de janeiro de 1948. Essa medida é recomendada por imperiosa necessidade do serviço, a fim de não prejudicar o pagamento relativo ao mês de dezembro, com a antecipação da praxe. Na disposição supra não se compreende o expediente relativo à Caixa de Construções de Casas para o pessoal da Marinha, Manutenção de familia e aluguel de casa.

JURAMENTO A BANDERA DE GRUMETES

De acordo com a comunicação feita pelo Centro de Instrução "Almirante Wandenkolk", prestaram juramento à Bandeira, no dia 11 de outubro p. passado, os grumetes que verificaram praça com incorporação no C. P. S. A., em 15-3-1947.

MOVIMENTAÇÃO DE OFICIAIS

O Diretor Geral do Pessoal, fez as seguintes designações de oficiais: O capitão tenente Jonhatas do Rego Monteiro Porto, para a Chefia da D. P.-2.3.ª; o primeiro tenente José Pinto para aquela Diretoria; o segundo tenente reformado Antonio José da Silva ainda para aquela D. P.

DISPENSAS DE OFICIAIS

Ainda por ato do Diretor do Pessoal, foram dispensados de suas funções, os capitães tenentes — Ernesto de Mourão Sá e Jair Carneiro Toscano de Brito; os primeiros tenentes: Antonio Martins Fontes, Arnaldo Courrege Lage, Eduardo Julio de Sabola Bandeira, Helio Lapa Maranhão, Murilo de Souza, Paulo de Bonoso Duarte Pinto, e Walter Lopes Manso.

LICENÇA PARA TRATAMENTO DE SAUDE

Foram concedidos noventa dias de licença para tratamento de saude, em prorrogação, ao capitão-tenente Cid Rodopiano da Fonseca.

CORPO DE FUZILEIROS NAVAIS

Movimentação de Oficiais

Foi dispensado das funções de ajudante do 2.º Batalhão, o capitão tenente Fineias Alves Carneiro; foi ainda dispensado das funções de ajudante do G. A. o capitão tenente Washington Frazão Braga; foram designados para comandar a 2.ª Cia. e S. P. respectivamente o primeiro tenente Diony Correa e capitão tenente Newton Roberto de Morais.

INSPECIONADO OS FUZILEIROS NAVAIS

BELEM, 25 (Asapress) — O comandante Silvio Camargo, chefe dos fuzileiros navais, esteve em visita às instalações do Serviço de Navegação da Amazonia. Depois foi homenageado pelo comando do 4.º Distrito Naval.

O comandante Camargo prosseguirá viagem, hoje, com destino à Base Naval de Ladario, em Mato Grosso, passando por Carolina, Goiania e Aragarça.

FUTUROS MARINHEIROS

PORTO ALEGRE, 25 (Asapress) — Encontra-se nesta capital desde terça-feira ultima o destroier "Bocaina", que veio buscar os candidatos à Escola de Aprendizes de Marinheiros. A tripulação desse vaso de guerra brasileiro é composta de 182 homens, tendo à frente o comandante Francisco de Paula Oliveira Junior.

O "Bocaina" regressará na próxima segunda-feira, fazendo escalas em Rio Grande e Florianópolis.

CONFIE NA SUA QUALIDADE!

É PURA!

Coca-Cola

Sim, senhor! — quando o sr. bebe a borbulhante Coca-Cola, saboreia um refresco delicioso... porque Coca-Cola é uma combinação perfeita de extratos naturais, do mais fino açucar, e agua purificada por meio de eficientes purificadoras modernas. Dessas engenhosas máquinas a agua sai pura, cristalina... pronta para a deliciosa Coca-Cola. Para refrescar-se agora mesmo — beba uma Coca-Cola bem gelada.

CR$ 1,50 A GARRAFA

Beba Coca-Cola
MARCA REGISTRADA
Bem Gelada

Procure o letreiro Coca-Cola de fama mundial

COCA-COLA REFRESCOS S.A.

McCann

VAI REPRESENTAR O PRESIDENTE DA REPÚBLICA

O presidente da República designou o sr. Paulo Lira, subchefe do seu Gabinete Civil, para representá-lo nas solenidades comemorativas do dia do "Servidor Público" que se realizarão em São Paulo a 28 do corrente, atendendo assim ao convite da Associação dos Servidores Civis daquele Estado. Também especialmente convidado, o professor José Pereira Lira, chefe do Gabinete Civil da Presidência da República e presidente da Associação dos Servidores da União, se fará representar naquelas solenidades pelo sr. Alexandre Helena, presidente da Associação dos Servidores Civis de S. Paulo e diretor da Recebedoria Federal daquele Estado.

A Semana de Economia, da Caixa Econômica

PROGRAMA DE AMANHÃ — PREMIO AOS MILITARES

Prosseguindo nas solenidades organizadas pela Caixa Econômica do Distrito Federal, para a "Semana da Economia", que foi criada há muitos anos e é mantida ainda por essa alta organização de crédito popular, será realizada amanhã, a entrega de prêmios nas diversas corporações do Exército aos militares que mais se destacaram na campanha de econômia.

Roupinhas bonitas para as suas crianças

Stock - beleza e preço

O CAMIZEIRO

CORREIO SENTIMENTAL

Um dos fatores que mais contribuem para a monotonia da vida conjugal é o desinterêsse recíproco dos cônjuges em manter sempre acêso o fogo sagrado da amizade. Uma constante vigilância a respeito do comportamento individual em relação aos deveres domésticos parece indispensável para assegurar o clima de entendimento, de harmonia, de equilíbrio que deve existir, necessariamente, no lar feliz. Na verdade, maridos e mulheres se descuidam, quase sempre, dos deveres imponderáveis que se derivam do casamento e atingem, nas suas relações de amizade para com a espôsa ou espôso êsse desagradável estágio da rotina, do hábito, da monotonia, que tanto esmaece as mais fortes ilusões do coração. Esses "deveres imponderáveis" se constituem, às vezes, de pequenos nadas, de atenções e gestos de amizade, das reações diante de fatos aparentemente alheios à estabilidade da união amorosa, dos reflexos da educação moral de um e outro, e, sobretudo, da maneira como encaramos a amizade, quando se trata do ente amado, e que por isso mesmo tudo exige e tudo deve merecer. Sem embargo, após a lua de mel, isto é, passados os primeiros instantes da vida em comum, nem sempre os cônjuges possuem a fôrça moral indispensável para eliminar as inevitáveis divergências de temperamento, caráter e educação; daí, resvalam para o indiferentismo, fazendo do lar um ponto de encontro, e do leito nupcial um acidente comum à vida das criaturas humanas, ao qual todos, bem ou mal, nos devemos habituar. Esse o ponto essencial da felicidade conjugal, a causa de muitos infortúnios, o motivo de muitas afeições descoloridas pelo tempo. E' que a união dos corpos não é suficiente para assegurar a longevidade do amor: somente os laços espirituais, os liames afetivos cuidadosamente cultivados, o intercâmbio sentimental nas horas tristes ou alegres, a reciprocidade de interêsses, a identidade de anelos e aspirações solidificam a amizade — essa fôrça de extraordinário poder — que torna sempre viva e brilhante a chama do amor e faz renascer, em cada dia, os encantos da pessoa amada, prolongando no tempo a atratividade de sua presença. Só a amizade, com tôdas as suas exigências comuns e especiais, no caso das uniões afetivas, pode alimentar o fogo sagrado da paixão amorosa.

NILZA, Copacabana — Sem dons divinatórios, é-me inteiramente impossível afirmar ou negar a sua felicidade em relação ao segundo casamento em perspectiva. De um lado, há um interêsse material a defender, e, de outro, um impulso do coração que se afirma e define. Parece-me, assim, que a melhor solução para o caso seria prorrogar por mais tempo a decisão final, a fim de que você pudesse confiar no seu pretendente, ao ponto de renunciar às vantagens atuais em proveito do sentimento afetivo. O que lhe falta é sòmente confiança naquele que lhe vem fazendo a côrte, motivo de tôdas as suas apreensões em relação ao futuro. Aconselho-a a não decidir-se, enquanto não se sentir senhora da situação.

DAMIÃO, Petrópolis — Os homens dão demasiada importancia a certo conceito de pureza incompatível com a própria natureza humana. Ao contrário disso, deveriam receber aplausos, pois há as que se escudam no ritual do casamento para defender interesses de outra natureza, que não os de ordem puramente afetiva. No caso submetido à minha apreciação bastaria um alvitre: pergunte-se a si mesmo, à sua consciência, se aquela mulher que confiou na sua paixão cometeu algum ato indigno. Vou antecipar a resposta: não! E você sabe que não. A situação atual é semelhante. O fato em si nada significa. Uma só coisa tem valor quando se pretende decidir a respeito da escolha do ente amado: é a própria fôrça do amor. Casando-se, além de satisfazer aos impulsos da sua alma, repara você uma injustiça, embora indiretamente, que muito lhe deve pesar na consciência.

WANDA MARIA, Rio — Não pude responder sua carta no ultimo "Correio". Esta semana o numero de consulentes aumentou muito, de forma que me vi obrigada a transferir para hoje estas palavras que lhe dirijo e que espero contribuam para a reafirmação de seu ânimo combalido pelo cruel golpe que sofreu do destino. Continue escrevendo aos pais dele, com discreção. Deve cultivar essa amizade, que sòmente benefícios poderá trazer-lhe. Mas não posso permitir que você desanime: o espírito daquele a quem tanto amou deseja ver-lhe triunfante, para homenagear a sua memória e guardá-la sempre. Leia, escreva, trabalhe e estude. Dê ao seu espírito motivos de preocupação. Não para esquecer o bem-amado, mas para contrabalançar os efeitos da saudade.

ANA, Rio — Diz você que o ama e é justo que procure defender os seus direitos e a paz do seu lar. Não concordo, porém, com os meios de que pretende lançar mão. Quando o homem está sob o império de uma paixão recente não raciocina, nem percebe os reflexos dos seus impulsos nos corações alheios. Qualquer violência de sua parte poderá criar uma situação insustentável, de consequências imprevisíveis. Afinal de contas, o pior já passou. Resta-lhe, agora, pôr à prova a sua capacidade de renuncia, para salvar a tranquilidade e a estabilidade do lar. Mais tarde, quando êle readquirir o auto-domínio, poderá descrever-lhe as suas angustias, com altivez e dignidade.

LUIZA, Rio Comprido — O sonho foi uma providência divina. Só o amor justificaria uma decisão como a que lhe sugeriu o seu pretendente, que nada lhe poderá oferecer para assegurar a paz do seu coração. As suas palavras sinceras revelam uma alma simples e bem formada, por isso mesmo merecedora de melhor destino.

RENATO, Leme — Defendo a tese contrária: a mulher deve trabalhar, pois a ociosidade é uma fonte de pensamentos levianos. Além disso, só o amor pode isolar do contágio mundano os sonhos e os impulsos do coração feminino. Não é com prisões domésticas e zelos excessivos que o homem conquista definitivamente o amor da mulher eleita. Agradeço-lhe as amáveis referências a esta coluna.

DIANA

Tôda correspondência para esta seção deve ser dirigida para Diana — Correio Sentimental — Redação de A MANHÃ — Praça Mauá n.º 7-5.º andar. — Rio. As respostas são publicadas todos os domingos.

COMPARECERÁ À ASSEMBLÉIA

S. PAULO, 25 (Asapress) — Atendendo a um requerimento dos deputados, o Sr. Caio Dias Batista, Secretário da Viação, comparecerá à Assembléia Estadual no próximo dia 30, a fim de prestar informações relativas ao problema de aumento de salários dos ferroviários da Sorocabana.

CR$ 10,00 - Consultas

Hora marcada Cr$ 30,00. Ondas curtas, diatermia, infra-vermelho, ultra-violeta, Cr$ 20,00. Electrocoagulação, rectosigmoidoscopia. Policlinica São Jorge. Diretor E. Batista. Clinica geral — Doenças de senhoras. Partos, varizes, estomago, intestinos, colites, anus-recto, hemorroidas. Das 9 às 18 horas. Rua Evaristo da Veiga, 16 — 6.º — Fone 22-4904.

OLHOS Dr. HERÉDIA Método Moderno e eficaz de Tratamento Rua Buenos Aires, 202 — Tel. 23-1482

O ENIGMA DOS NÚMEROS

1 2 3 4 5 6 7 8 9

Os leitores que desejarem saber algo de si mesmos que os números ocultam em sua significação simbólica, deverão preencher o coupon abaixo, indicando sempre o pseudônimo para a resposta. E é possível que o professor Vedasrishis os esclareça sôbre as coisas que depende o êxito de suas vidas. As respostas serão publicadas às terças, quintas e domingos.

N. 3.580 — MORANGO — Aquidauana — Estado de Mato Grosso. As vibrações numéricas contidas nas letras do seu nome revelam uma natureza idealista, sincera, emotiva, generosa, curiosa, sentimental e sociavel. Ano importante no passado, 1943; no futuro será 1949. Sua pedra afortunada é o rubi.

N. 3.581 — JACARÉ — Florianopolis — Estado de Santa Catarina — As expressões numéricas encontradas nas letras do seu nome indicam uma natureza ambiciosa, altiva, empreendedora, voluntáriosa, curiosa, caprichosa e emotiva. Ano importante no passado, 1945; no futuro será 1952. Sua pedra ditosa é a turqueza.

N. 3.582 — ASTRO — Juiz de Fora — Estado de Minas Gerais. — A combinação numérica das letras do seu nome denota uma natureza afetuosa, sincera, apaixonada, romântica, idealista e expansiva. Ano importante no passado, 1943; no futuro será 1948. Sua pedra venturosa é a esmeralda.

N. 3.583 — HERAM — Barbacena — Estado de Minas Gerais. — O conjunto numérico das letras do seu nome exprime uma natureza idealista, inconstante, inspirada, visionária, apreensiva, sentimental e mística. Ano importante no passado, 1945; no futuro será 1949. Sua pedra talismã é a turmalina.

N. 3.584 — AGUINALDO — São Paulo — Estado de S. Paulo. — A soma dos valores numéricos das letras do seu nome indica uma natureza altiva, empreendedora, viva, curiosa, inteligente, expansiva e impulsiva. Ano importante no passado, 1945; no futuro será 1948. Sua pedra favorita é a turqueza.

N. 3.585 — XI — Volta Redonda — Estado do Rio. — As vibrações numéricas contidas nas letras do seu nome revelam uma natureza caprichosa, teimosa, voluntariosa, impetuosa, ambiciosa, empreendedora e independente. Ano importante no passado, 1944; no futuro será 1949. Sua pedra afortunada é a ametista.

N. 3.586 — OLHOS VERDES — Pomba — Estado de Minas Gerais. As expressões numéricas encontradas nas letras do seu nome indicam uma natureza afetuosa, sincera, apaixonada, meiga, delicada, emotiva e liberal. Ano importante no passado, 1945; no futuro será 1949. Sua pedra ditosa é a opala.

N. 3.587 — FLOES — Barbacena — Estado de Minas Gerais. — A combinação numérica das letras do seu nome denota uma natureza viva, curiosa, expansiva, sincera, inteligente, alegre e espirituosa. Ano importante no passado, 1944; no futuro será 1949. Sua pedra venturosa é o jaspe.

N. 3.588 — NADIR DO MATO — Juiz de Fora — Estado de Minas Gerais.— O conjunto numérico das letras do seu nome exprime uma natureza alegre, caprichosa, sincera, afetuosa, voluntariosa, inteligente e sociavel. Ano importante no passado, 1946; no futuro será 1948. Sua pedra mística é a granada.

N. 3.589 — BOLA LONGA — Juiz de Fora — Estado de Minas Gerais. — A soma dos valores numéricos das letras do seu nome revela uma natureza idealista, versatil, inteligente, empreendedora, altiva, ambiciosa e emotiva. Ano importante no passado, 1945; no futuro será 1948. Sua pedra favorita é o rubi.

O ENIGMA DOS NÚMEROS
COUPON PARA CONSULTA

Pseudônimo para a resposta: ....
Dia: .... Mês: ...... Ano de Nascimento: ......
Nacionalidade: ....
Resposta para:
Nome por extenso: ....
....
Sexo: ....
Residência: ....
Redação de A MANHÃ — Praça Mauá, 7 — 5.º andar

O GOVERNO DA CIDADE

Prolongado o itinerário da linha de ônibus Lins Vasconcelos até a Praia Vermelha

Funcionários efetivados por determinação judiciária — A renda de ontem — O pagamento de Outubro — Curso intensivo de Biblioteconomia — Atos e despachos do Prefeito, dos Secretários Gerais e do diretor do Montepio dos Empregados Municipais — Pagamentos de empréstimos

A PASSAGEM DOS IMPOSTOS VENDAS E CONSIGNAÇÕES E INDUSTRIAS E PROFISSÕES

Prosseguem ativamente os trabalhos na Comissão de Estudos Técnicos Fazendários, que estudam assuntos dos mais importantes no setor da postura municipal e dos mais variados.

Na última reunião, foi objeto de apreciação, o trabalho apresentado pelo contador Nelson Mufarrej, Assistente do Secretário Geral das Finanças, sôbre a questão da passagem dos impostos — Indústrias e Profissões e Vendas e Consignações para a receita da Prefeitura do Distrito Federal, de acôrdo com a discriminação de rendas da Constituição Federal. Depois da apreciação do longo e interessante trabalho, foi dado à mesma, com a anuência do seu autor, forma de indicação da Comissão de Estudos ao Secretário Geral de Finanças.

EXPOSIÇÃO DE PUERICULTURA NA PRAIA DO RUSSELL

Para integrar a Comissão já nomeada, conforme despacho do Prefeito, em 3 de setembro, que estudará o plano de conjunto, sob o ponto de vista turístico, estético e higienico, relativamente à Exposição de Puericultura e Parque de Diversões na Praia do Russell, foi designado por ato do Secretário Geral do Interior e Segurança, o dr. João Pequeno de Azevedo, diretor do Departamento de Turismo.

MAIS DOIS ADVOGADOS NOMEADOS

Por decretos de ontem, o Prefeito resolveu prover, por nomeação, interina, os cargos de advogados, classe J, com Djalma Ferreira Mendes e Augusto Alberto da Costa.

FUNCIONARIOS DO DEPARTAMENTO DE VIGILANCIA EFETIVADOS EM FACE DE DECISÃO JUDICIAL

Em mensagem remetida à Câmara Legislativa do Distrito Federal, o prefeito Mendes de Morais, submeteu à apreciação daquela Assembléia, o projeto de decreto no qual fica autorizado o prefeito a criar cargos para atender à efetivação da funcionários extranumerários da extinta Policia Municipal, tendo em vista o direito assegurado pela lei 97 de 1936, e ainda em face de sentenças judiciárias que decidiram a efetivação de 142 funcionários que deixaram de ser incluidos nas respectivas lotações, assim, serão criados os seguintes cargos:

20 fiscais classe G; 40 fiscais classe F; 64 escriturários classe G; 15 serventes classe E; três telefonistas, padrão oito, a serem incluidos nas lotações dos quadros permanente e suplementar.

SERA PAGO AMANHÃ O LOTE NUMERO SETE

Prosseguirá amanhã, segunda-feira, dia 27, o pagamento de mês de outubro as servidores municipais, quando serão atendidos nos próprios locis do trabalho os integrantes dos nucleos do lote 7.

Na terça-feira, prosseguirá o pagamento dos funcionários do Lote 8.

PAGAMENTO DE IMPOSTOS

Termina na próxima sexta-feira, 31 do corrente, o prazo para pagamento sem multa dos impostos predial e territorial dos conhecimentos das guias dos Lotes 7, 8 e 9.

A partir de 1º de novembro, estes impostos serão acrescidos de 5 % de juros de mora.

CURSO INTENSIVO DE BIBLIOTECONOMIA

Devidamente autorizado pelo prefeito Mendes de Morais, o Secretario Geral de Educação e Cultura, em Resolução baixada ontem, instituiu um curso intensivo de complementação de Biblioteconomia no Serviço de Bibliotecas do Departamento de Difusão Cultural, destinado, exclusivamente, a funcionários daquele setor.

O curso constará de quatro disciplinas, a saber:

Bibliografia e Referência—Organização e Administração de Bibliotecas — História do Livro — Catalogação e Classificação.

Os programas e horarios e serem seguidos terão a assistência do diretor do Departamento de Difusão Cultural e em sua falta, a do chefe do Serviço de Bibliotecas. O curso terá a duração de quatro meses, fazendo-se uma prova parcial no fim do segundo mês e prova escrita e oral na conclusão dele.

O Departamento de Difusão Cultural fornecerá um certificado aos funcionários habilitados nas provas finais.

PROLONGADO O ITINERARIO ATÉ A PRAIA VERMELHA

De acôrdo com a autorização do Prefeito, de 20 do corrente, exarada em processo, o Departamento de Concessões da Prefeitura, em edital baixado ontem, dá ciência aos interessados de que foi concedido à Emprêsa Viação Popular, linha n. 35, a prolongar a referida linha que até então servia com o itinerário entre Lins de Vasconcelos e Largo de Santa Rita, passando o mesmo a ser feito entre Lins de Vasconcelos até Praia Vermelha.

As passagens serão cobradas da seguinte maneira:

Lins de Vasconcelos — General Portinho, Cr$ 0,80; Praça Barão de Drumond — Rua do Ouvidor, Cr$ 0,80; Estrada de Ferro — Praia Vermelha, Cr$ 1,00; Passagem inteira Lins de Vasconcelos — Praia Vermelha Cr$ 2,00.

A decisão acima foi posta em pratica a partir de ontem.

MONTEPIO DOS EMPREGADOS MUNICIPAIS

Despachos do diretor:

Oswaldo Nogueira do Carmo — Francisco José Gomes — Moyses Pereira de Carvalo Filho — Fausto Barreto de Madureira — Fausto da Cunha Oliveira — Antonio Gomes do Nascimento — José de Barros e Ernesto Cony Filho. — Autorizo a restituição.

José Farias Pontes — José Leite da Silva — José de Almeida Filho, Manoel Rodrigues dos Santos — Bernardino Manoel Pereira — Manoel Dias de Paula — José Alberto Pessoa e outros.— Deferido.

Vicente da Silva — Julgo em ordem a documentação.

PAGAMENTOS DE EMPRESTIMOS

Será feito amanhã, dia 27, das 11,15, às 17 horas, o pagamento das seguintes propostas de emprestimos:

2277 — 4932 — 5267 — 5455 —
5456 — 5457 — 5458 — 5459 —
5460 — 5461 — 5462 — 5463 —
5464 — 5465 — 5466 — 5467 —
5468 — 5469 — 5470 — 5471 —
5472 — 5473 — 5474 — 5475 —
5476 — 5477 — 5478 — 5479 —
5480 — 5482 — 5483 — 5484 —
5485 — 5486 — 5487 — 5488 —
5489 — 5491 — 5492 — 5494 —
5495 — 5496 — 5497 — 5498 —
5499 — 5500 — 5501 — 5502 —
5503 — 5504 — 5505 — 5506 —
5507 — 5508 — 5509 — 5510 —
5511 — 5512 — 5513 — 5514 —
5516 — 5517 — 5518 — 5519 —
5520 — 5521 — 5522 — 5523 —
5524 — 5525 — 5526 — 5527

EMERGENCIAS

Matriculas — 17025 — 88917 — 80280.

O pagamento das propostas já anunciadas e não recebidas só será efetuado às quintas-feiras.

finanças do dia

O EXPEDIENTE DOS BANCOS NOS DIAS 30 DO CORRENTE, 1 E 3 DE NOVEMBRO

O Banco do Brasil afixou ontem, o seguinte aviso:

"Na quinta-feira, 30 do corrente, Dia do Empregado no Comércio" o Banco funcionará das 9,10 às 11 horas. No sábado, só haverá expediente para o serviço de cobranças, das 10 às 11 horas. Os demais bancos observarão os expedientes acima.

CAMBIO

O mercado de câmbio funcionou, ontem, em condições estáveis e sem alteração nas taxas. O Banco do Brasil operava em repasses aos outros bancos a Cr$ 74,50 88 sôbre Londres, a Cr$ 18,50 sôbre Nova Iorque e a Cr$ 4,50 06 sôbre Buenos Aires.

Aquele banco sacava a libra a Cr$ 75,36 48, o dolar a Cr$ 18,72 e o pêso argentino a Cr$ 4,68 e comprava a Cr$ 74,03 55, a Cr$ 18,38 e a Cr$ .... 4,56 08, respectivamente.

As 11 horas, o mercado fechou inalterado.

O Banco do Brasil afixou as seguintes taxas:

A VISTA

	Vend.	Comp.
	Cr$	Cr$
Dolar	18,72	18,38
Libra	75,36 48	74,03 55
Pêso boliviano	0,44 57	—
Pêso uruguaio	9,85 74	9,59 73
Pêso chileno	0,60 20	0,59 75
Pêso argentino	4,68	4,56 08
Franco suiço	4,37 38	4,25 96
Franco belga	0,42 71	0,41 57
Franco francês	0,15 74	0,15 40
Escudo	0,75 70	0,74 61
Corôa sueca	5,21 09	5,11 63
Corôa dinamarquesa	3,90 08	3,83
Corôa tchecoslovaca	0,37 44	0,36 79

REPASSES AOS BANCOS

Libra	74,50 88
Libra (30 dias)	74,38 36
Libra (60 dias)	74,25 13
Libra (90 dias)	74,13 89
Dolar	18,50
Corôa sueca	5,14 89
Escudo	0,74 90
Pêso argentino	4,50 00
Franco suiço	4,36 74
Pêso uruguaio	9,66 06

OURO FINO

O Banco do Brasil comprou, ontem a grama de ouro fino na base de 1.000 por 1.000 em barra ou amoedado, ao preço de Cr$ 20,5179.

CAMARA SINDICAL
MÉDIAS DE CAMBIO
Em 24 de Outubro de 1947

Londres	75,32 4
Nova Iorque	18,72
França	0,15 74
Portugal	0,76 53
Argentina	4,68
Bélgica (Francos belgas)	0,42 71
Suiça	4,30 98
Suécia	5,21 09
Chile	0,60 20
Dinamarca	3,90 08
Espanha	1,71 46

AÇUCAR

O mercado dêsse produto trabalhou, ontem, em condições sustentadas e com os mesmos preços do dia anterior.

Os negocios verificados foram animados e o mercado fechou sem alteração.

MOVIMENTO ESTATISTICO:

Entraram 13.790 sacos, sendo 13.360 de Maceió; 180 de Pernambuco e 250 de Campos. Sairam 8.730 e ficaram em depósito 54.272 ditos.

COTAÇÕES POR 60 QUILOS

	Cr$
Branco cristal	161,00
Cristal amarelo	152,00
Mascavo	144,00
Mascavinho	144,00

ALGODÃO

O mercado de algodão em rama funcionou, ontem, em posição estavel, sem alteração na tabela de cotações e com animado movimento de negocios.

Fechou inalterado.

MOVIMENTO ESTATISTICO:

Entraram 1.180 fardos, sendo 883 de Cabedelo, 331 de Rio Grande do Norte e 56 do Ceará. Sairam 749 e ficaram em depósito 17.485 ditos.

COTAÇÕES POR 10 QUILOS

	Cr$
Fibra longa:	
Seridó	
Tipo 3	138,00 a 139,00
Tipo 4	132,00 a 133,00
Fibra média:	
Sertões	
Tipo 4	116,00 a 117,00
Tipo 5	108,00 a 109,00
Fibra curta:	
Ceará:	Cr$
Tipo 3	Nominal
Tipo 5	88,00 a 89,00
Paulista	Cr$
Tipo 3	Nominal
Tipo 5	118,00 a 119,00

GENEROS ALIMENTICIOS

	Entradas	Saídas
Feijão (sacos)	300	100
Farinha (sacos)	1.619	916
Milho (sacos)	3.881	1.290
Açucar (sacos)	1.701	619
Arroz (sacos)	3.767	3.130
Manteiga (quilos)	7.975	—
Banha (caixas)	1.172	918
Charque (fardos)	201	79

ENTRADA E SAIDA DE VAPORES

MOORE-McCORMACK Lines

"SERVIÇO DOS PORTOS DO ATLANTICO"

PROCEDENCIA: Portos da Costa Este dos E. Unidos e do Canadá

	Entrada
"STEPHEN SMITH"	No Porto
"EDWARD W. BURTON"	Outubro 26
"MORMACSE"	Novembro 5

DESTINO: Boston — Nova York — Philadelphia e Baltimore

	ENTRADA	SAIDA
"MORMACTERN"	No Porto	Outubro 27

"Serviço dos portos do Pacifico"

PROCEDENCIA: Portos da Costa Leste dos E. Unidos e do Canadá

	Entrada
"HARVARD VICTORY"	Novembro 16

DESTINO: Los Angeles, San Francisco, Portland, Seattle e Vancouver (Via Curacáu)

	ENTRADA	SAIDA
"FISK VICTORY"	Outubro 31	Nov. 1

Aceitamos carga para os portos da CHINA, JAPAO, FILIPINAS, INDIA, CEILAO, INDIAS HOLANDEZAS, MALAIA e BURMA, através de conhecimento direto de embarque.

Mais informações com

MOORE-McCORMACK (Navegação) S. A.

BELEM · BAHIA · SAO PAULO · SANTOS · RECIFE · SAO LUIZ

RIO: — Praça Mauá, 7-7.º andar — Tel. 43-0910

LLOYD BRASILEIRO

ENDEREÇOS TELEFONES

ESCRITORIO CENTRAL — Rua do Rosário, 2/22. Tel. 23-1771
CARGAS — Rua do Rosário, 2/22. Tel. 23-1526
PASSAGENS — Avenida Rio Branco, 44/46. Tel. 43-1267
INFORMAÇÕES — Rosário, 2/22. Tel. 23-3758
ARMAZENS A/E — Tels. 23-1771 e 23-3867
ARMAZEM 11-A — Tel. 43-6678
ARMAZEM 12 — Tel. 43-0290
CARGAS ESTRANGEIRAS — Tel. 23-2846

NORTE
SERVIÇO DE PASSAGEIROS E CARGAS

"CABEDELO" (Carga) Sairá a 30 do corrente para: SALVADOR — RECIFE — CABEDELO — AREIA BRANCA — FORTALEZA — S. LUIZ — BELEM — SANTAREM — OBIDOS — PARINTINS — ITACOATIARA — MANAOS

"CTE. CAPELA" (Carga e passageiro) Sairá a 31 do corrente, às 10 horas para: SALVADOR e ILHEUS

"INCONFIDENTE" (Carga) Sairá a 10 de novembro para: SALVADOR — MACEIÓ — RECIFE — CABEDELO — NATAL

"PARÁ" (Carga e passageiros) Sairá no dia 7 de novembro, às 9 horas da manhã, para: VITORIA — SALVADOR — RECIFE — CABEDELO — NATAL — FORTALEZA — TUTOIA — S. LUIZ e BELEM

"RIO DOCE" (Carga) Sairá a 5 de novembro para VITORIA — SALVADOR — MACEIÓ — RECIFE — FORTALEZA — TUTOIA — S. LUIZ e BELEM.

"PARANALOIDE" (Carga) Sairá na 1.ª quinzena de novembro para: SALVADOR — MACEIÓ — RECIFE — CABEDELO — FORTALEZA — A. BRANCA

D. PEDRO I (Passageiros e Carga) Sairá dia 3, às 16 horas para: SALVADOR e RECIFE

SUL
SERVIÇO DE CARGAS

"JABOATÃO" (Carga) Sairá a 28 do corrente para: A. REIS — R. GRANDE — PORTO ALEGRE

"JANGADEIRO" (CARGA) Sairá a 2 de novembro, para: SANTOS — RIO GRANDE — PELOTAS — PORTO ALEGRE

LINHAS PARA O ESTRANGEIRO
SERVIÇO DE PASSAGEIROS E CARGAS

EUROPA

"RAUL SOARES" (Carga e passageiros) Sairá do Rio a 29 do corrente para SANTOS, RIO (5 de Novembro) SALVADOR — RECIFE — S. VICENTE — CADIZ — GIBRALTAR — GENOVA e NAPOLES.

"ALTE. ALEXANDRINO" (Carga e passageiros) Sairá 1.ª quinzena de novembro para: SALVADOR — RECIFE — S. VICENTE — LISBOA — LEIXÕES e VIGO.

"SANTAREM" (Carga e passageiros) Sairá na 1.ª quinzena de novembro para: SALVADOR — RECIFE — S. VICENTE — LISBOA — LEIXÕES — VIGO — HAVRE — ANTUERPIA — ROTTERDAM — HAMBURGO.

PARA AMERICA DO NORTE

"MAUÁ" (Carga e passageiros) Sairá na 2.ª quinzena de novembro, para: SALVADOR — RECIFE — TRINIDAD e NOVA YORK.

As passagens para a Europa serão tratadas exclusivamente na Secção de Passagens do Lloyd Brasileiro, à Avenida Rio Branco ns. 44-46 e com as agências de Viagens e Turismo.

COMP. NAC. DE NAV. COSTEIRA

PATRIMONIO NACIONAL

AVENIDA RODRIGUES ALVES NS. 303 e 331 — INFORMAÇÕES DE VAPORES

TELS. 43-3424, 23-1900

PASSAGEIROS

ITABERA — Sairá para: VITORIA — BAHIA — MACEIÓ — RECIFE

ITAIMBE' — Sairá 3.ª feira 28 do corrente às 14 horas para: SANTOS — RIO GRANDE — PORTO ALEGRE.

ARARANGUA' — Sairá para: BAHIA — MACEIO' — RECIFE — CABEDELO

ITAQUICE — Sairá para: BAHIA — MACEIO' — RECIFE — FORTALEZA — SAO LUIZ — BELEM

ARATIMBO' — Sairá para: RIO GRANDE — PORTO ALEGRE

Serviço de cargueiros

CAMPINAS — Sai terça-feira, 28 do corrente, para: BAHIA — MACEIO' — RECIFE — CABEDELO — MACAU

ARAGANO — Sairá para: BAHIA — MACEIÓ — RECIFE — CABEDELO — NATAL — MACAU.

AVISO — A Companhia recebe cargas, encomendas e bagagens de porão até a véspera da saida de seus paquetes até às 16 horas, pelo armazem 13 — Valores pelo Escritório Central até 16 horas da véspera da saida de seus paquetes — Os paquetes de passageiros dispõem de câmaras frigorificas

PASSAGENS: AVENIDA RIO BRANCO, 29 — SOBRELOJA
LOJA — Telefone 23-3433 — Embarque de passageiros pelo Arm. 13 do Cáis do Porto

Para CARGA, FRETE e SEGURO com o Agente L. FIGUEIREDO (RIO) S. A.
RUA VISCONDE DE INHAUMA N. 38 — 1º andar
NITEROI — Rua Benjamin Constant n. 171 — Tel. 5708

TELEFONES: 23-3268 — 23-1297 e 23-0852

ARMAZEM 13 do Cais do Porto tels. 43-5072 — 43-3374 — 43-5449
ARMAZEM 13-A, do Cais do Porto, tel. 23-1900

INEDITORIAL

QUEM OU QUAIS OS CULPADOS?

PLINIO SALGADO

TODA esta semana que findou foi uma semana de comentários à confusão em que se encontra a política brasileira. Homens de imprensa e homens de partido trataram desse assunto, em artigos, em entrevistas, em discursos no âmbito de convenções partidárias, e até mesmo um largo inquérito foi aberto por importante matutino, para a direção da política nacional traçando-lhe o rumo que possa arrancar do cáos os partidos e os homens.

O tema é de palpitante oportunidade e importancia, porque nunca a Nação Brasileira, excetuando-se o fim do Primeiro Império e princípios da Regência e também o período perturbado da Ditadura Discricionária dominante de 1930 a 1934, chegou a tão extrema desorientação política e partidária como nos dias atuais. Cumpre ainda acentuar que a desordem dos espíritos, que assinalou as fases históricas acima citadas, ocorria em épocas de clima internacional tranquilo e sem que agentes externos pudessem vir atuar em nossa vida interna, aproveitando-se de nossas desgraças políticas. Esse fato torna mais grave o momento que vivemos.

Entre os homens que se têm pronunciado sôbre a deplorável enfermidade dos partidos brasileiros, todos em crise, todos em cisão, exceto o Partido de Representação Popular (e perdoem-me sacrificar a modestia em homenagem à verdade...), duas opiniões se destacaram: 1.º) a que prefere que o Presidente da República continue alheio, imparcial e superiormente distante das atividades partidárias; 2.º) a que pretende que S. Excia. interfira na política nacional traçando-lhe rumos seguros.

Alegam os segundos que é da índole do sistema presidencialista a interferencia do Chefe da Nação na vida político-partidária; justificam os primeiros o seu parecer dizendo que o Presidente da República é Presidente de todos os Brasileiros e não de um partido.

Tanto os da primeira como os da segunda opinião manifestam-se, entretanto concordes num ponto: quando confessam que os partidos não têm sabido governar-se, nem manter a sua unidade ou coerência de seus componentes com uma linha geral de ação uniforme. Proclamam todos a falência dos partidos nacionais e não faltam aqueles que preconizam a volta ao sistema da política dos governadores.

No meio das vozes que se levantam, umas acusam o Presidente da República, responsabilizando-o por uma disposição de tal forma acolhedora a tôdas as correntes partidárias, que torna impossível a existência não só de um partido governamental como de um partido de oposição pois tôdas as correntes se dissolvem por dois flancos: o estadualista onde buscam forças mediante composições ou alianças pelas quais conseguem postos de comando na provincia e o da esfera federal, onde as facções sorriem aos possíveis acenos do Poder, dada a hospitalidade política do Presidente da República.

As soluções que se oferecem à crise dos partidos são diversas.

Querem uns que o Presidente da República organize um partido nacional, ao qual dê inteiro prestigio e dele aufira inteiro apoio, respeitando ao mesmo tempo o livre exercício das atividades oposicionistas de um grande partido ou de vários partidos, que se fortalecerão pelo simples fato de nenhum de seus membros ficar extasiado diante das ante-camaras governamentais. O Brasil assim teria uma política de dignidade, em que os homens assumiriam posições definidas. A oposição, ou oposições, na sua obra crítica, seriam construtivas e uteis ao próprio governo. O governo saberia com que forças contar na execução dos seus planos administrativos e com que forças não contar em certos casos. Tudo ficaria claro, dizem os dessa opinião.

Querem outros que o Presidente governe como se estivessemos num regime parlamentar, indiferente aos partidos. Mas, nesse caso, como o regime é presidencial, falta o aparelho com que o Chefe do Estado consulta a opinião pública, isto é, o próprio parlamento, dissolvível de moto próprio, ou pela renúncia ministerial, ou por iniciativa do Presidente da Nação, processando-se as eleições que revelam os desejos do povo de confirmar ou substituir o gabinete. Faltando êsse instrumento, o Presidente da República só dispõe de um meio de consulta à opinião pública, e êsse consiste em fazer representar-se no govêrno cada uma das correntes partidárias mais ponderáveis. Chama-se a isso, um govêrno de concentração nacional, do tipo realizado pelo Marquês do Paraná, nos meados do século passado. No entanto os govêrnos dêsse tipo exigem prévia concordância dos partidos em tôrno de certos pontos de doutrina, de certas atitudes objetivas, de certo plano de administração preliminarmente estabelecido com o assentimento de todos. Desde que isso não se dê, também é solução inviável.

Querem outros, ainda que o Presidente da República adote o critério de Campos Sales, seguido pelos seus sucessores até 1930: a chamada política dos governadores, política essa já tão conhecida que dispensa maiores explicações sôbre o seu funcionamento o qual exclui tôda idéia de partidos de caráter nacional para só considerar o valor quantitativo eleitoral dos Estados da Federação. Os defensores dêsse alvitre alimentam a esperança de que a atual confusão deixaria de perturbar o país.

* * *

Como tôdas essas idéias e pareceres ficam no terreno das conjecturas, das discussões estereis, dos comentários inócuos, das agitações sem consequência, há os que se desesperam e tratam, então de procurar o culpado ou os culpados pela anarquia que dissolve os partidos, faz do parlamento uma massa amorfa e furta-côr, de cada político um oportunista e do dinheiro o argumento com que se conquistam adesões de chefes e pastores mercenários de rebanhos eleitorais.

Entendo — nesta conjuntura — prestar algum serviço à Nação, explicando como tem conseguido o meu partido manter a sua unidade, sem registar cisões, nem deslocamentos de dissidências, apesar de se debaterem livremente no seu seio opiniões contrárias que, uma vez submetidas a votos e aprovada a que foi tida por mais conforme com a lógica da nossa orientação, dão lugar a um só pensamento por todos aceito.

Meu partido não é dos mais poderosos; levamos nas eleições de 1945, cêrca de 130.000 votos, nas de 1947 perto de .... 160.000 e nestas eleições municipais, a julgar pelos resultados já obtidos e pelo nosso desenvolvimento em todos os Estados, é bem provável que atinjamos 300.000. Crescemos vagarosa, mas firmemente, enquanto todos os outros partidos vão diminuindo, pelo que acreditamos ser possível, daqui a três anos, logramos fôrça eleitoral muito ponderável no país. Mas, embora ainda não tenhamos atingido a cifra eleitoral que firmente contamos atingir, dispomos de uma fôrça indiscutível: a fôrça moral.

Essa fôrça moral baseia-se em nossa fidelidade a princípios e a compromissos assumidos. Não andamos à procura do êxito, mas sim da atitude mais digna. A vitória eleitoral interessa-nos menos do que a nossa linha de conduta. Ninguém consegue comprar-nos, nem com promessas de cargos, nem com facilidades de dinheiro. A nossa fôrça básica reside em nossa pobreza, isto é no estado de espírito em que nos colocamos de plena disposição de tudo perder ou nada alcançar, desde que não percamos a honra nem deixemos de alcançar aquela posição moral que desejamos constitua exemplo e aula prática de honestidade aos nossos eleitores atuais e aos que pretendemos conquistar.

Nesta hora em que muitos pretendem culpar o Presidente da República pelo fato de andarem os partidos em confusão, não sabendo em quem devem votar, uma vez que o Presidente se declara neutro mas a sua palavra de homem honrado parece não merecer fé aos que desejariam adivinhar-lhe o pensamento para bajulá-lo, votando servilmente naquele em quem visiumbrassem as preferências presidenciais, devemos defender S. Excia., isentando-o da responsabilidade pelas desgraças dos partidos, e só nos próprios partidos desmascarando a causa da decadência política e inaptidão cívica por êles reveladas no desempenho das funções que lhes cabem como coordenadores da opinião popular.

Se o Presidente da República não quer adotar o critério dos Presidentes dos Estados que governam com o partido que os elegeu, nem quer organizar algum outro em que se apoie, nem quer praticar a política dos governadores. Sua Excia. está no seu direito e nesse caso, sendo Presidente de todos os Brasileiros, crescem as responsabilidades dos partidos, que deverão, por si mesmos, orientar o povo.

Mas o povo não pode ser orientado por partido sem coerência doutrinária, sem firmeza de atitudes, sem capacidade de enfrentar os azares da derrota. Partidos que em primeiro lugar tratam de sondar o pensamento dos poderosos e de calcular as probabilidades de êxito dos candidatos que se apresentam à liça, para depois se engajarem à malta dos "cento por cento" viáveis na mágica das urnas prestidigitada pelo dinheiro inescrupuloso ou pela compressão despótica dos grupos oligarquicos, — são partido de aventura que mais parecem comanditas preparadas para exploração comercial dos votos.

Esses partidos, nas vésperas das eleições, entram em angústias terríveis, pelo medo de ficar em alguma involuntária oposição ao Presidente da República, ou em desfavor de palacianos de cujas mãos podem jorrar concretas ou hipotéticas munificências, ou mesmo em posição heterodoxa no que se refere aos dogmas muito à puridade emanados ex-catédra pelos governadores estaduais. Essas angústias intestinas atingem espasmos hiperagudos, com defecções escandalosas dos que se julgam mais sagazes aruspicos em artes divinatórias de decifrar esfinges, ou com supreendentes fregolismo de última hora contracenados por expedientes de excusa finança ou trapaças de bastidores urdidas por maquinistas vezeiros em arruar efeitos a platéias ingênuas.

A crise atinge ao paroxismo quando, por exemplo, dois candidatos vestem a clamide ironsutil do mesmo prestigio e credenciais, alegando tanto um como outro a filiação mais comprovada da cabeça de Saturno, a qual filiação lhes confere carisma transmissível aos seus fiéis. Então os partidos estremecem, contorcem-se, esperneiam e se partem como as amebas, indo os pedaços vivos aderir a outras células. São as cisões, as dissidências, as alas ditas renovadoras, os grupos chamados undependentes, em suma: falta de convicção, falta de firmeza, falta de doutrina partidária e coerência de atitudes políticas. Assim se dissolvem os partidos. E quando tudo vai nessa decomposição, procura-se um culpado e o culpado, quem há de ser? Apontam, com a mais clamorosa injustiça, o Presidente da República, o qual nada mais tem feito do que dar liberdade aos partidos para se mostrarem capazes ou incapazes de conduzir o povo e aspirar ao govêrno da Nação.

Positivamente, o Presidente da República não é culpado. São culpados os que querem, a todo o transe, justificar as suas atitudes com o beneplácito presidencial; e os que, tendo fracassado nos seus métodos políticos, procuram alijar de si o "mea-culpa" lançando ao débito de S. Excia. todo o passivo acumulado pelo despautério das politicagens de campanario pelas negociatas tramadas em vésperas de pleitos de empenho com transações de tôda espécie a influir nos plenários convencionais.

Não importa saber se o Presidente da República, afinal cançado de assistir ao espetáculo deprimente das contradansas das facções, irá organizar algum partido de uniforme orientação nacional com o qual governe; ou irá restabelecer a política dos governadores. São soluções a que Sua Excia. naturalmente chegará, se os partidos se mostrarem absolutamente incapazes de viverem à custa do próprio prestigio e da fôrça das idéia que defenderem, pois o que não pode realmente continuar é essa anarquia nas vésperas das eleições, essa distribuição das estruturas partidárias que assinala a aproximação dos pleitos eleitorais.

O que importa, no momento, é responder a esta pergunta: quem ou quais os culpados pela inconsistência política do país, numa hora em que o Brasil precisa apresentar quadros nítidos de opinião, tomando-se como numeradores os programas de cada partido e como denominador comum o sentido da unidade nacional? Quem ou quais os culpados por essa geral inconciência dos perigos presentes, por êsse geral desfibramento do carater que é o mais doloroso sinal dos tempos que correm?

Não há dúvida nenhuma que são os próprios dirigentes dos partidos, que não exercem o magistério da educação do povo; que se mostram indecisos na hora das definições; que usam e abusam dos despistamentos, das perfídias, dos perjúrios e das traições aos compromissos, trocando-os à última hora, pelos pratos de lentilhas das ofertas vantajosas; que, finalmente, agem visando interesses inconfessáveis, ao serviço de ambições pessoais a culto ou longo prazo, vendendo a alma ao diabo pelo preço das promessas imediatas ou das possibilidades longinquas no jogo das forças disponíveis em eleições presidenciais futuras.

Numa hora em que das atitudes superiormente imparciais do Presidente da República se infere desejar S. Excia. que cada um assuma livremente a sua posição e exare a sua opinião, sem que tais atitudes possam descontentar a S. Excia., os políticos pretendem ver na orientação tão clara do Chefe da Nação enigmas que não podem existir, mistérios que não se condunam com a sinceridade de quem quer ser Presidente de todos os brasileiros. Então, de parte a parte, os políticos adversos tratam de entremostrar tatuagens de marcação oficial com que se recomendem às turbas já viciadas no veso dos palpites, transformando-se as eleições no jogo do bicho, em que as clientelas eleitorais fazem a sua fé com o mesmo apetite das torcidas pelos finais da loteria.

Ora, um partido que saiba colocar, acima de tudo, o interesse nacional, êsse estará isento da decomposição pelo fascínio das vantagens imediatas, pois a convicção doutrinária será o seu alicerce, o programa adotado urdirá a sua firme estrutura, a coerência das atitudes exprimirá o seu estilo político, o pundonor finalmente, constituirá a sua inexpugnabilidade.

Não será para que existam partidos assim que o Sr. Presidente da República se conserva à margem e acima das lutas políticas? Não quererá S. Excia., dizer, com essa atitude, aos homens públicos do Brasil: "não esperem, de minha parte, a voz do ponto, para guiar vossas palavras e gestos na cena política", palavras essas que, se não foram pronunciadas exatamente como as enunciamos, parecem evidentissimas nos lábios presidenciais?

Apoiar o Presidente da República nas suas nobres atitudes de defensor supremo do Brasil, na sua obra administrativa, na sua ação interna e externa, consistirá, por acaso, em pretender que êle em cada eleição nos consigne um candidato?

Mas isso seria acabar com os partidos no Brasil e tornar inuteis as eleições, o que não representa o pensamento de S. Excia., nem pode representar. Homem digno, o Sr. Presidente só pode apreciar homens dignos em partidos dignos.

Não se justifica, portanto, o temor que a muitos embaraça de contrariar aquele a quem desejam sinceramente apoiar quando precisam pronunciar-se em matéria sobre cujo contexto não conseguiram parecer ostensivo ou confidencial do Chefe da Nação. Se S. Excia. se cala é porque dá liberdade a seus amigos. E ainda quando S. Excia. cultivasse mesmo platonicamente, alguma preferencia eleitoral e fosse contrariado por alguns ou muitos brasileiros, não iria por isso perseguir os seus opositores, antes se regosijaria pelo teor elevado das nossas normas democráticas do que no Brasil já S. Excia., deu provas, tanto que, em gesto cavalheiresco, chamou a cooperar em seu govêrno aqueles mesmos que tudo fizeram para evitar a sua eleição para a Suprema Magistratura.

Entendo, logicamente, que aos partidos se oferece ainda uma oportunidade: a de se darem conta de seus papeis tomando conta de si mesmos, sem timidez nem segundas intenções, mas objetivando desempenhar a nobre função de legítimos coordenadores da opinião nacional. Para isso é também imperioso que ponham, definitivamente de lado, o fator tenebroso da sua ruína: o dinheiro. Atualmente os homens públicos compram-se e vendem-se a todos os preços. As exorbitantes despesas de propaganda eleitoral levam os chefes de partido a recorrer a operações bancárias ou a donativos de grandes magnatas, ou à sangria de tesouros estaduais ou municipais que influem poderosamente nas decisões políticas de tais chefes antes de influírem, como influem (e já o Papa Pio XII observou na sua alocução de Natal em 1945) nas massas populares inermes e tangidas pelos clangores da imprensa e pelas demagogias do rádio.

Se continuarmos nesse caminho, não haverá mais opinião pública no Brasil, nem consciência política, nem consciência nacional. O problema do mundo de hoje é, sobretudo, um problema de moralidade. Não é possível conciliar o ideal com os interesses mesquinhos. Elevar o nivel moral da Nação representa o primeiro passo para possuirmos partidos nacionais conscios de suas responsabilidades, fiéis à sua doutrina e programa, honestos nas suas atitudes, firmes nas suas decisões. Temos chegado a esta terrivel encruzilhada: ou reconduzimos os valores morais à predominancia que lhes compete, ou caimos na mais extrema degradação dos costumes políticos destruindo tôdas as resistências organicas da Nação, que não terá mais fôrças para sustentar, na luta contra os agentes externos da sua destruição, a Bandeira Sagrada da Soberania, da Honra e da Tradição do Brasil.

Transcrito da "Edade Nova" — 23-10-47.

CERA ROYAL
APLICADA
CASA BEM ENCERADA

CRUZ VERMELHA BRASILEIRA

Com a presença de grande numero de sócios realizou-se no dia 22 do corrente mês a Assembléia Geral Extraordinária da Sociedade Cruz Vermelha Brasileira convocada especialmente para tomar conhecimento e discutir as emendas aos atuais Estatutos, apresentada pela Diretoria da Sociedade nos termos do artigo 35. Tanto essas emendas alteradas pela Assembléia em alguns pontos como outras apresentadas pelos sócios presentes, foram aprovadas. A sessão foi presidida pelo dr. Vivaldo Palma Lima Filho e secretariada pelos drs. Oscar Soares e Benjamin Gonçalves.

PARTIU-SE O TACO QUANDO CRITICAVA AS CURAS DO PADRE ANTONIO

PORTO ALEGRE, 25 (Asapress) — Ocorreu, na cidade do Rio Grande, um fato deveras interessante e que está despertando os mais variados comentários na cidade. Anteontem, o Dr. Arcadio Leal, juiz da Comarca local, e o Sr. J. Picalli, funcionário da Companhia Wift, enquanto jogavam uma partida de brilhar no Clube do Comércio, trocavam idéias e impressões a respeito das propaladas curas milagrosas efetuadas pelo padre Antônio Ribeiro Pinto. Em dado momento, o juiz afirmou que existia muita propaganda em torno dos fatos, pois, afirmou, neste mundo ninguém realiza milagres de qulquer espécie. Mal acabara de pronunciar essas palavras, o taco com que jogava partiu-se em quadro pedaços. O ocorrido está sendo comentadíssimo, uma vez que o taco partido é de madeira de lei, muito forte, tendo pertencido ao antigo prefeito do município. Dr. Alfredo Nascimento, já falecido.

A SEMANA DA ECONOMIA DA CAIXA ECONOMICA

Resultado do sorteio entre cadernetas de economia popular e escolar

O hábito da poupança entre o povo é dos mais salutares e pode, mesmo, constituir um processo de economia de grandes resultados.

Entre nós a Caixa Economica Federal vem, de há alguns anos a esta parte, desenvolvendo essa virtude particular e coletiva, através de campanhas bem orientadas, principalmente por intermédio de sua "Semana de Economia", cuja doutrinação se ostente dos quartéis às escolas públicas.

Este ano, como aliás, fez nos anteriores, a grande organização que é a Caixa Econômica Federal, vem dando, com brilho, cumprimento ao programa comemorativo por ela mesma elaborado e que terminará dia 31 do corrente, com a entrega dos premios aos vencedores da "Maratona Intelectual de 1947", no auditório do Instituto de Educação.

RESULTADO DO SORTEIO ENTRE CADERNETAS DE ECONOMIA POPULAR E ESCOLAR

Premios de Economia Popular:

a) 1 de Cr$ 5.000,00 — Caderneta n. 275.371 da 4ª série, de Manuel da Silva;

b) 10 premios de Cr$ 1.000,00 — Cadernetas ns. 235.004, da 4ª série, de Armando Fernando de Olivar; 7.656, mec., de Laya Dib; 271.276, mec., de Cesar Borges Monteiro; 26.217, mec., de Adelta Lohand Oakim: 109.181, mec., de Angela Maria, filha de Mario Nobrega Brasil da Silva: 237.671, mec., de José Coelho de Souza Pereira: 529.484, mec., de Carmen Cavaleira Gimenes: 708.203, da 3ª série, de José Goldesky: 616.478, mec., de Zilar Barboza de Moura; e, 522.284, mec., de Angelo Scarpelli.

Premios de Economia Escolar:

a) 1 de Cr$ 250,00 — Caderneta n. 179.632, de Gisela Moreira;

b) 1 de Cr$ 200,00 — Caderneta n. 4.991, de Wanda Cardoso;

c) 2 de Cr$ 150,00 — Cadernetas ns. 111.837, de Vera Regina Pereira Gomes, e, 167.674, de Lindolfo Martins Ferreira Junior;

d) 3 de Cr$ 100,00 — Cadernetas ns. 5.573, de Ivon Berberick; 28.683, de Hedy Altanazio Pezenti; e, 47.498, de Diva Alves;

e) 9 de Cr$ 50,00 — Cadernetas ns. 18.863, de Orlando Fernandes Tostes; 185.683, de Edno Ferreira da Cunha; 94.787, de Jorge Batista Ribeiro; 93.600, de José Valente Duarte; 136.487, de Terezinha Bittencourt do Nascimento: 104.211, de Francelino Alves da Silva; 56.902, de Gilber de Matos; 209.162, de Aurea Rocha; e, 33.274, de Francisco Amorim Afonso.

CONSERTOS E TRANSFORMAÇÕES DE RÁDIOS
Profissionais competentes
Instrumentos modernos
Garantia de serviço
Orçamentos sem compromisso
I. R. A. C. RÁDIO
Direção do Rádio-engenheiro
V. TRUCCO
Rua Riachuelo 194 - 1.º e 2.º ands. — Tel. 32-3101

II CONGRESSO BRASILEIRO DE ADMINISTRAÇÃO

O presidente, general Eurico Dutra, homenageado especialmente pelo conclave — Presidente de Honra o governador, dr. Ademar de Barros — Outras notas

Sob a presidência de honra do governador Ademar de Barros realizar-se-á em São Paulo, o II Congresso Brasileiro de Administração, que tem por homenageado especial o presidente da República, general Eurico Gaspar Dutra

Poderão participar do II Congresso Brasileiro de Administração: entidades oficiais, entidades culturais e profissionais, empresas comerciais, industriais e agrícolas, economistas, técnicos ou pessoas interesadas em asuntos de Administração Pública ou Privada, etc.

INSCRIÇÃO DE CONGRESSISTAS

A inscrição de congressista (entidade ou indivíduo) poderá ser feita por telegrama, carta ou pessoalmente, em São Paulo, no Instituto de Administração, à rua Dr. Vila Nova n.º 228, ou no Rio de Janeiro, à Avenida Rio Branco n.º 108, 2.º andar, sala 205.

ELABORAÇÃO E APRESENTAÇÃO DE TESES

As teses obedecerão às seguintes normas: 1.º — serão divididas em três partes: a) enunciado, ou afirmação do pensamento do autor; b) desenvolvimento, ou justificação da tese; c) conclusões, em forma de itens; 2.º — apreciarão os problemas de administração sob um ponto de vista construtivo; 3.º — evitarão questões de ordem pessoal ou político-partidária.

As teses poderão ser remetidas ou entregues no Rio ou em São Paulo, no local de inscrição, desta data até 15 de novembro.

JULGAMENTO DAS TESES

As teses serão preliminarmente examinadas pelas Comissões Técnicas, que as aceitarão ou recusarão. Aceita a tese será submetida ao Plenário do Congresso que aprovará ou não a aceitação. Aprovada a aceitação, o Plenário decidirá se deve ou não recomendar as conclusões da tese.

AÇÃO PRATICA DO CONGRESSO

As recomendações aprovadas em Plenário serão encaminhadas aos poderes competentes, com a respectiva justificação.

EMOFLUIDINA Na arterio esclerose.

COMPRE MAIS... E Gaste menos!
LOUÇAS E ALUMINIO:

	CR$
Sapoleo Radium	1,10
Copo americano	3,20
Pasta Joia	4,80
Neocid em pó (lata)	4,80
Acendedor elétrico	0,50
Oleo Peroba	3,80
Crême Sanitário	3,90
Pregadores para roupa — DZ	2,80
Jogos licoreiro c/7 peças	19,50
Colher para café	0,30
Aparelho café c/9 peças	135,00
Aparelho jantar c/24 peças	345,00
Xicara chá decorada	5,90
Desinfetante Leif	6,90
Filtro de pedra n. 4	54,80

SERVIÇOS COMPLETOS PARA JANTAR, CHÁ, CAFÉ E BOLO — BATERIAS ALUMÍNIO (Chaleira-Extra)
OSW.
CAMISARIA E SAPATARIA
O GUARANY
R. GONÇALVES DIAS, 89 - EM FRENTE AO MERCADO DAS FLORES -

Teatro

NOTICIARIO

TEATRO DE CAMERA (Glória) — "A Corda de Prata", drama de Lucio Cardoso, com Alma Flora, Edmundo Lopes, Maria Paula Adami, Luiz Tito e Maria Sampaio. Às 17,15.

TEATRINHO INTIMO (Copacabana) — "O perfume de minha mulher", comédia alemã, com Almée, Laura Suarez e outros. Às 20,15 e às 22 horas.

MUNICIPAL — "A filha de lorio", pelo Teatro de Arte do Rio de Janeiro, com Dulcina, Odilon, Aurora Aboim, Conchita de Morais, Turkoy, Wanda Marchetti, Nicete Bruno, etc. Às 21 horas.

GLÓRIA — "A mulher do Zebedeu", farsa de Correia Leite, com Totó, Juracy de Oliveira, Luiz Cataldo, Nelma Costa e outros. Às 16, às 20 e às 22 horas.

SERRADOR — "Sexto Andar", comédia de Alfred Gheri, com Procópio, Alma Flora, Palmeirim, Suzanna Negri e outros. À 20 e às 22 horas.

GINASTICO — "Não sou eu", comédia de Edgard Rocha Miranda, com "Os Comediantes Associados" às 21 horas.

JOÃO CAETANO — "Voando para o Rio", pela Companhia Argentina de Revistas, apresentando Rafael Garcia, Margarida Padim, Nena Caó, Jovita Luna e outros. Às 16, às 20 e às 22 horas.

RECREIO — "Ali Babá", burleta de Luiz Iglezias, Freire Junior e W. Pinto. Com Oscarito e outros. Às 16, às 20 e às 22 horas.

REGINA — "Rua Nova", de Amaral Gurgel, com Delorges, Jurema Magalhães, Darcy Cazarré, Déa-Selva e outros. Às 20,45 horas.

RIVAL — "Escandalosa", de Paulo Magalhães, com Alda Garrido e Vicente Marchelli, às 20 e às 22 horas.

A próxima estréia no Gloria será a peça de Julio Soares e Nino Nelo "Canção de Napoles", com Totó, Nelma Costa, Gulomar Sarmento, etc. A estréia está marcada para a proxima terça-feira, às 21 horas.

ELA QUERIA UM AUTOGRAFO

Margarita Padim surge em busca de um autografo e, por isso persegue o seu adorado astro, que não quer conversas e não gosta de embrulhadas. Eles quasi brigam. O astro outro não é senão o ator-galã Fernando Borel que tem cenas notaveis com Margarita Padim, na revista "Voando para o Rio" em cena no João Caetano. O que se desenrola entre eles é deveras interessante e, depois das rusgas, vem a reconciliação. O "Tiquinho de Gente" que havia desacatado os 3 metros de altura do seu idolo resolve ficar mansinha e acaba ganhando um colinho como premio as suas impertinencias. Vale a pena assistir Fernando Borel e Margarita Padim no grande quadro que estão desempenhando diariamente as 20 e as 22 horas no João Caetano. Hoje domingo haverá matineé as 15 horas com mais uma representação da peça "Voando para o Rio".

AMANHÃ A FESTA "MONSTRO" DE MANOEL MONTEIRO

Amanhã finalmente teremos no João Caetano a festa de Manoel Monteiro com o concurso de varios astros do Radio, Cinema e Teatro. Tomam parte na festa "monstro" de amanhã os seguintes artistas: Jorge Veiga, Gilberto Alves, Araci de Almeida, Jorge Murad, Rui Rei, Albenzio Perrone, Olivinha de Carvalho, Blecaute, Augusto Calheiros, Arthur Costa, Matinhos e muitos outros. Apresentação dos queridos locutores, Jaime Moreira Filho, Luiz de Carvalho, Afranio Rodrigues, Regional de Cezar Moreno e Guitarras de Antonio Ferreira, Antonio Rodrigues com Xavier Pinheiro e Leonel Vilar.

COM "O AMOR QUE NÃO MORREU" SE APRESENTARÃO "OS ARTISTAS DO POVO" NO TEATRO FENIX

Quem são os artistas do Povo? Eis uma pergunta que possivelmente se ouvirá nas rodas sociais desta capital desde que se fale nos nomes dos aplaudidos integrantes desse novo organismo artistico teatral, cuja excursão nos estados do Sul vem de absoluto exito. Os artistas do Povo são Mario Brasini, figura conhecidissima do teatro, do radio e do cinema; Milton Carneiro, do mesmo modo e assim, Vanda Lacerda, Alberto Perez, Iris del Mar, Osvaldo Louzada e Maria Luiza, todos jovens e de valor indiscutivel, por isso mesmo atuaram nas Companhias Dulcina-Odilon, Alma Flora, Maria Sampaio, Bibi Ferreira e tantas outras. No teatro Fenix, dia 4 de novembro vindouro, na interpretação de "O Amor que não Morreu", de Allan lagmdon Martin, em tradução especialmente de R. Magalhães Junior, veremos a primeira apresentação nesta capital de "Os artistas do Povo".

"ALI-BABA", EM MAGNIFICA VESPERAL HOJE, AS 15 HORAS, NO RECREIO

Walter Pinto, o dinâmico empresário carioca apresentará hoje, domingo em vesperal ás 15 horas e sessões ás 20 e 22 horas, a sua maior produção da temporada de 1947 — "ALI-BABA", com Oscarito e um elenco que está sendo delirantemente aplaudido pela população carioca. A seguir, Walter Pinto apresentará na sua terceira produção de 1947 — "Não Chacoalha!"... um original de Freire Junior e W. Pinto com música do maestro A. Lopes

EXPOSIÇÃO CHIQUINHA GONZAGA

Continua obtendo acentuado êxito a exposição que a Sociedade Brasileira de Autores Teatrais está realizando em sua sede, à Av. Almirante Barroso, 97/3º andar, por motivo do centenário do nascimento da grande maestrina carioca CHIQUINHA GONZAGA. A exposição permanecerá franqueada ao publico, das 12 ás 18 horas, até o dia 27 do corrente.

UM BELO ORIGINAL EM VERSÃO BRASILEIRA DE R. MAGALHÃES JUNIOR PARA APRESENTAÇÃO NO TEATRO FENIX DE "OS ARTISTAS DO POVO" DIA 4 DE NOVEMBRO VINDOURO

"O Amor Que Não Morreu" — uma historia consagrada à sensibilidade feminina, ela o que encerra a peça de Allan Langdon Martin, em primorosa versão brasileira de R. Magalhães Junior para "Os artistas do Povo", o novel organismo artistico encabeçado por Mario Brasini, Milton Carneiro, Alberto Perez, Vanda Lacerda, Osvaldo Louzada, Iris del Mar e Maria Luisa, o qual estreará dia 4 de novembro proximo no Teatro Fenix, a elegante casa de espetáculos da Avenida Almirante Barroso.

OS COMEDIANTES ASSOCIADOS continuam representando, no Ginástico, "Não sou eu...", de Edgard da Rocha Miranda, que tantos elogios tem obtido, da crítica e do publico. Segunda-feira próxima, "Não sou eu...", na bela interpretação de OS COMEDIANTES ASSOCIADOS, inaugurará o Teatro da Base Aérea do Galeão, reinando grande interêsse por essa festa, quer nos circulos da Aeronáutica, quer em nossos meios artisticos.

Walter Pinto
apresenta
ALI-BABA
DE LUIZ IGLESIAS COM A COLABORAÇÃO DE FREIRE JUNIOR E W. PINTO · MUSICA DE MARTINEZ GRAU
com
OSCARITO
no TEATRO RECREIO
Hoje VESPERAL ÀS 15 HS.
às 20 e 22 hs.
A SEGUIR: Não CHACOALHA!

TRANSFERIDA A SOLENIDADE DA ENTREGA DE UM PERGAMINHO AO PREFEITO

Por motivo da mudança do Gabinete do Prefeito Angelo Mendes de Moraes, para o Palacio Guanabara, a solenidade de entrega de um pergaminho que lhe deverá ser ofertado pelas professoras da Escola Técnica "Amaro Cavalcanti", hoje às 9,30, conforme fora divulgado, foi transferida, devendo essa cerimonia realizar-se no novo gabinete do Governador da cidade, já instalado no Palacio Guanabara.

Livraria Francisco Alves
Fundada em 1854
LIVREIROS E EDITORES
Rua do Ouvidor, 166 — RIO

O DEPARTAMENTO DE ESTADO SELECIONA MISSÕES DIPLOMÁTICAS

Depois de tres dias de permanencia nesta capital, prosseguiu, ontem, para Buenos Aires, pelo "clipper" de Pan American World Airways, a missão de altos funcionários do Departamento de Estado que, sob a chefia do dr. William P. Madox, diretor do Instituto do Serviço Exterior dos Estados Unidos, está realizando exames de competencia do novo pessoal admitido ao serviço desse país, no estrangeiro. Integram a delegação os srs. Hooker A. Doolitle, Donald W. Smith, Lester M. Mallory e Samuel J. Fletcher, atuando como secretaria a srta. Corinne Young. Realizadas as provas no Rio, vão, agora, proceder de identica forma em Buenos Aires, Santiago, Lima, Panamá, Guatemala e México.

Lanternas a gasolina e querosene — Lampeões a querosene — Lamparinas de soldar — Material elétrico — Lâmpadas de mesa e ferragens
Aos Três Braços, Ltda.
RUA 7 DE SETEMBRO, 161

IMOVEIS

BOLETIM DO SINDICATO DOS CORRETORES

(Suplemento Imobiliário, dia 26 de Outubro de 1947)

VENDA

ALDEIA CAMPISTA

— Vendo dois pequenos prédios por Cr$ 200.000,00. Cada tem 3 salas, 2 quartos, etc. Alvaro Faria Costa.

BANDEIRA (Praça)

— Vendo 30 casas antigas em terreno de 80x90. Preço Cr$ 5.500.000,00. Sebastião Lyra Pedrosa.

BAIRRO FÁTIMA

— Vendemos apartamentos prontos constando de sala, um quarto e demais dependências. Antônio Saad e Décio Lefévre.

BONSUCESSO

— Praça das Nações, vendo esplêndida área de 8.760m2 com 192 metros de frente. Serve para indústria. Alvaro Faria Costa.

BOTAFOGO

— Vendo à rua Alvaro Ramos loja e avenida com 14,10x202, com a própria. Sylvéria Pereira de Castro.

— Vendo, lado ímpar de Voluntários da Pátria, grande prédio residencial bem conservado, em terreno de cêrca de 850m2. Henri Kauffmann.

— Vende-se um ótimo terreno plano ponto da praia, já licenciado pela P. D. F. para construção de um edifício com 12 pavimentos. Parte financiada a longo prazo. Afonso Carneiro.

— Vendo à rua Humaitá, terreno de esquina pronto para edificar com 30 metros de frente. Preço Cr$ 1.100.000,00. Michel Sayer.

— Vendo terreno à rua Mário Pederneiras com 2.300m2 aproximadamente. Arnaldo Wright.

— Vendo para ocupar imediatamente, prédio de 1 pavimento, construido m/m 8 anos, em terreno de 8x20, com 2 quartos, 2 salas, etc., no fim da rua Miguel Pereira, distante 200 metros da rua Humaitá. Facilito o pagamento de Cr$ 200.000,00 no prazo de 5 anos. Preço Cr$ 350.000,00. Francisco Lopes Utinguassu.

— Vendo ótimos lotes para construção, magnificamente situados, entre os nos. 300 e 340 da rua S. Clemente, no mais lindo local do bairro. Murilo Jaguaribe de Alencar.

CATETE

— Vendo apartamento no 6.o do Ed. 5 de Julho, sito à rua Artur Bernardes (antiga Carvalho Monteiro), no 2.o bloco, em final de construção, com entrada, sala, quarto, banheiro, cozinha, varanda, quarto de empregado, área de serviço e banheiro de empregado. Murilo Jaguaribe de Alencar.

— Vendo, para entrega em janeiro, no Ed. Malta, à rua do Catete, 44, apartamento de frente, em andar alto com quarto, sala, varandas, banheiro completo, cozinha e tanque. Preço Cr$ 170.000,00. Sendo 50.000,00 financiados pela Tabela Price Francisco Lopes Utinguassu.

CASTELO

— Vendemos, no Ed. Civitas, à rua do México, loja com habite-se, medindo 6,60x20 facilidade de pagamento. Antônio Saad e Décio Lefévre.

CENTRO

— Vendemos apartamentos no Ed. Farroupilha, para breve entrega constando de sala, quarto, sala e 2 quartos. Financiamento do I.A.P.I. Antônio Saad e Décio Lefévre.

— Vendo à Av. Beira Mar com frente para o Aeroporto, 2 lindos apartamentos com amplas e luxuosas acomodações, ocupando todo o andar de um edifício moderno cuja área é de .... 204m2. Financiado com Cr$ 350.000,00 — juros de 7% ao ano. Alvaro Barros.

— Vendo no Ed. Saipan, sito à Av. Mem de Sá, construção em franco acabamento, pequenos apartamentos, com financiamento e grande facilidade de pagamento para a parte não financiada. Murilo Jaguaribe de Alencar.

— Vendo à rua S. Francisco da Prainha (praça Mauá), imóvel de 3 pavimentos, medindo de testada 4,85 sendo o total de 77,35m2 com a própria. Sylvéria Pereira de Castro.

— Vendo com frente para o Tabuleiro da Baiana, no Ed. novo, ocupando uma área de 206m2, dispondo de 2 grandes salões e 3 amplos escritórios, gabinete sanitário, hall, etc. Preço Cr$ 950.000,00. Alvaro Barros.

CAPACABANA

— Vendo 13 prédios modernos em terreno de 35x45, no posto 4. Preço Cr$ 4.000,00. Michel Sayer.

— Vendo apartamento de 4 quartos, 3 salas, 2 banheiros e demais dependências à praça Eugênio Jardim. Preço Cr$ 750.000,00. Arnaldo Wright.

— Vendemos no melhor ponto, posto 4, à rua Domingos Ferreira, 74, prédio de 2 pavimentos, garage isolada, etc., em terreno de 8 por 30 metros. Sem contrato de locação. Ideal para construção de edifício de apartamentos (10 pavimentos). Preço único Cr$ 800.000,00. Lowndes & Sons Ltda.

— Vendo edifício com 21 apartamentos no posto 5. Preço Cr$ 3.200.000,00. Sebastião Lyra Pedrosa.

— Vendo para entrega em 15 dias, à rua Constante Ramos, 138, apartamento com 2 quartos, sala, banheiro, cozinha e dependências de empregado. Hilton Uchôa Cavalcanti.

— Posto 6, vendemos magnífico apartamento de grande luxo. Edifício de 2 apartamentos por andar, ambos de frente, com 4 quartos, living, jardim de inverno, sala de jantar, copa, cozinha, 2 banheiros nobres, garage. Construção bem adiantada em franco andamento. Preço Cr$ 550.000,00 com parte financiada e o restante a combinar. Antônio Saad e Décio Lefévre.

— Vendo no posto 4, em ótima rua transversal à Av. Copacabana, a 200 metros da praia, excelente apartamento de frente com 4 quartos, 2 salas, etc., para entrega imediata. Preço Cr$ 600.000,00. Facilito aproximadamente Cr$ 200.000,00 pela Tabela Price. Francisco Lopes Utinguassu.

FAZENDAS

— Tenho várias à venda otimamente localizadas no E. do Rio, Minas e S. Paulo, possuindo gado para corte, vacas leiteiras, reprodutores de raça e mestiço, benfeitorias, etc. Preços de oportunidade. Alvaro Faria Costa.

FLAMENGO

— Vendo para entrega imediata, apartamento com 2 quartos, sala, banheiro, cozinha e varanda. Preço Cr$ 240.000,00. Hilton Uchôa Cavalcanti.

— Vendo por Cr$ 850.000,00, residência luxuosa, em 2 pavimentos, em centro de terreno, junto à rua Paissandu. Henrique Fish de Miranda.

GÁVEA

— Vendo por Cr$ 1.350.000,00, residência luxuosa, com grande terreno, vista para o mar, à estrada da Gávea, para pronta entrega e ricamente mobiliada. Henrique Fish de Miranda.

GLÓRIA

— Vende-se ótimos apartamentos (diversos tipos) em final de construção, no início da rua Cândido Mendes. Acabamento de 1.a. Preços de incorporação, com 50% de financiamento a longo prazo. Local excepcional, próximo à cidade. Ventilação abundante do mar e de Santa Teresa. Afonso Carneiro.

— Vendo em final de construção, à rua Cândido Mendes, 50/61 apartamentos de quarto, sala, saleta, banheiro e cozinha e varanda. Preço Cr$ .... 120.000,00. Com parte financiada. Hilton Uchôa Cavalcanti.

GRAJAÚ

— Vendo terreno no começo da rua Marechal Joffré, medindo 17x50 entre construções. Cristovão Monteiro.

— Casa vazia, vendo boa com 4 quartos, 2 salas, saleta, banheiro, cozinha e um quarto fora. Entrego livre de ocupantes. Alvaro Faria Costa.

IPANEMA

— Vendo à rua Nascimento Silva entre construções, terreno medindo 10x21 por Cr$ 330.000,00. Cristovão Monteiro.

— Vendo por Cr$ 550.000,00, casa de 1 pavimento, com terreno de 10x40, à rua Barão da Torre, para pronta entrega. Henrique Fish de Miranda.

JARDIM BOTÂNICO

— Vendo nesta rua, magnífico terreno plano com 18,70x20,80 fazendo esquina com Oliveira Rocha, esplêndido para incorporação. Oswaldo Santos Parente.

JARDIM MIGUEL PEREIRA

— Em frente à estação e ao lado do Parque Cidade, vendo ótimos lotes comerciais e residenciais, água, luz, lindos panoramas, o melhor clima para veraneios e Week-end. A longo prazo sem juros. Francisco Hala.

LAGOA

— Vendemos à rua Bogary, ótimo terreno medindo 14,00x28,00. Lowndes & Sons Ltda.

LEBLON

— Vendo à rua Sambaiba, ótimo terreno medindo 409 metros quadrados. Preço Cr$ 200.000,00. Hilton Uchôa Cavalcanti.

— Vendemos otimamente localizados edifício de 3 pavimentos com 6 apartamentos e garage. Lowndes & Sons Ltda.

MADUREIRA

— Vendo ótimo terreno plano medindo 30x80 à rua Domingos Fernandes, 73, por Cr$ 120.000,00. Cristovão Monteiro.

NITERÓI

— SACO DE S. FRANCISCO — Vende-se a 8 minutos do bonde, à rua Oliveira Botelho, junto e depois do 30, magníficos lotes, tendo 12 a 17 metros de testada por 35 de fundos. Preços a partir de Cr$ 32.000,00. Oswaldo Santos Parente.

— S. GONÇALO — Vende-se na rua Pio Borges, 938, magnífica área de 88x500. Preço Cr$ 220.000,00. Oswaldo Santos Parente.

PETRÓPOLIS

— Vendo esplêndida propriedade com 420.000m2 situada a 1 quilômetro da União e Indústria e com 1.200 metros de frente para estrada Araras, muita água própria. Presta-se para dividir em granjas. Alvaro Faria Costa.

PIEDADE

— Vende-se entre as ruas Dias da Cruz e Lins de Vasconcelos, local sossegado e saudavel, excelente residência com sala de visitas, ampla sala de jantar, escritório, 3 grandes quartos, banheiro completo com box, copa, cozinha, varanda coberta, quarto e banheiro de empregada, independentes e ótima garage de 4x6. Em centro de terreno e em final de construção. Antônio Garrido.

SÃO JUDAS TADEU

— MIGUEL PEREIRA — Vendo neste lindo bairro, ótimos lotes para veraneio e férias, em ruas abertas, com luz elétrica. Clima insuperavel. Posse imediata, a longo prazo sem juros. Francisco Hala.

SANTA TERESA

— Vendo terreno à rua Julio Otoni com 15x100. Arnaldo Wright.

TIJUCA

— Vendo à rua Conselheiro Salgado Zenha, prédio assobradado com testada de 7,40x51,00, área livre 304,42m2, total 377,40m2. Sylvéria Pereira de Castro.

— Vendo por Cr$ 800.000,00 casa moderna de 2 pavimentos, para pronta entrega à Av. Tijuca. Henrique Fish de Miranda.

— Vendo em rua transversal à dos Araujos, próximo à rua Conde de Bonfim, ótimo edifício de 3 pavimentos, constando de 6 amplos apartamentos todos de frente sendo 3 de 3 quartos, sala, varanda, hall, copa, banheiro com box, dependência de empregada, etc. Preço Cr$ 1.350.000,00. Alvaro Barros.

— Vendo, na Muda, por Cr$ 480.000,00 duas casas pequenas em terreno de 12x30 (cada), recebendo em pagamento por via de troca dois apartamentos em Copacabana perfazendo o mesmo valor. Henri Kauffmann.

— Vendo à rua Hadock Lobo, prédio de 18,00x52,80, no fundo do terreno, existe uma dependência com garage ao lado uma Capela, área livre 530,00m2 com total de 844,80. Sylvéria Pereira de Castro.

— Vendo 2 lotes de terreno juntos ou separados medindo cada um 10x36 por Cr$ 160.000,00 cada lote. Cristovão Monteiro.

TRIAGEM

— Vende-se prédio de recente construção dividido em 3 residências, tendo cada uma: 1 sala, 1 quarto, cozinha e banheiro; terreno de 10x40, à rua Prata, próximo da rua Ana Neri. Facilidade de pagamento. Francisco Hala.

ZONA INDUSTRIAL

— Vendo entre a estação de Bonsucesso e a Av. Brasil, terreno de cêrca de 1.800m2. Henri Kauffmann.

— Area de 8.000m2 e galpão, vendo na estação de Oswaldo Cruz, com frente para a Estrada de Ferro, em rua calçada, com água, luz, fôrça. Oswaldo Santos Parente.

COMPRA

TIJUCA - RIO COMPRIDO — Compro terreno até Cr$ 150.000,00 de preferência Tijuca ou Rio Comprido. Arnaldo Rodrigues Duarte.

ZONA INDUSTRIAL — Compro, na zona industrial do Distrito Federal, terreno plano de 10 a 12.000m2, com testada para via férrea, de preferência E. F. Leopoldina, e que tenha água e fôrça. Henri Kauffmann.

Anunciaram neste número do "Suplemento"

ALVARO BARROS
Av. Presidente Antônio Carlos, 301 — S. 1203
22-6094 e 22-4241

AFONSO CARNEIRO
Rua da Quitanda, 74 — 3.o
23-3489

ALVARO FARIA COSTA
Rua do Rosário, 77 — 5.o — S. 803
23-2927

ARNALDO WRIGHT
Av. Rio Branco, 137 — S. 118
43-7659

ANTONIO T. GARRIDO
Travessa Ouvidor, 7 — 4.o
43-3898 e 43-2200

ANTONIO SAAD
Av. Erasmo Braga, 277, S. 910
22-6670 e 42-0470

CRISTOVAO MONTEIRO
Rua do Carmo, 65, S. 2
23-6048

DECIO LEFEVRE
Av. Erasmo Braga, 277 — 9.o S 910
42-0470 — 22-6670 e 22-9841

FRANCISCO HALA
Rua Ouvidor, 107, — 1.o
43-6033

HENRI KAUFFMANN
Av. Rio Branco, 137 s. 811
43-3461

HILTON UCHOA CAVALCANTI
Av. Nilo Peçanha, 155, S. 811
42-4472 e 22-1569

HENRIQUE FISH DE MIRANDA
Av. Erasmo Braga, 277, S. 910
22-6670 e 22-9841

FRANCISCO LOPES UTINGUASSU
R. da Assembléia, 104, S. 511
43-3161

LOWNDES & SONS, LTDA.
Rua México, 90 — 2.o
42-8080

MICHEL SAYER
Av. Rio Branco, 117, S. 322
43-3411 e 23-2416

MURILO JAGUARIBE DE ALENCAR
Av. Nilo Peçanha, 12, S. 1120
43-1786

OSWALDO SANTOS PARENTE
Rua Miguel Couto, 51 — 1.o
43-5814

SEBASTIAO LYRA PEDROSA
Av. Rio Branco, 177, 3.o, S. 323
23-2416 e 43-3411

SYLVERIA P. CASTRO
Av. Atlântica, 93 — Ap. 401
27-0135

Ateou fogo às vestes

Num terreno baldio da rua Guiacá, próximo ao numero 96, por populares, na madrugada de ontem foi encontrado caido ao solo, apresentando varias queimaduras pelo corpo, o funcionario municipal Paulo da Silva Coelho, de 23 anos, solteiro, residente a rua Itapagipe s. n. morro da Liberdade.

O comissario Murtinho, de dia ao 27.o distrito, comparecendo ao local apurou que Paulo da Silva, por motivos não revelados, ateára fogo às vestes após tê-las embebidas em alcool.

O tresloucado foi conduzido em ambulancia do Hospital Carlos Chagas, onde ao dar entrada veio a falecer. O corpo do infortunado servidor municipal com guia distrital foi recolhido ao necrotério do Instituto Médico Legal.

AVALIAÇÃO DE IMÓVEIS

O competente Serviço do Sindicato dos Corretores de Imóveis encarrega-se de procedê-las, oferecendo laudos rigorosamente técnicos, os quais se revestem, por êsse motivo, da maior autoridade. Executam-nas provectos engenheiros, renomados na profissão e na especialidade.

AV. RIO BRANCO, 128 — 16.° ANDAR
TELEFONE 42-2094

Fazendas no Norte do Paraná

Vendemos 2 belissimas fazendas, uma em Jacarézinho e outra em Maringá, com uma renda liquida anual de, Cr$ 430.000,00 e Cr$ 360.000,00. Possuimos um film com todos os detalhes possiveis.

Para maiores esclarecimentos com MARIO LISBOA CARVALHO, rua Evaristo da Veiga, 16 — 18.° andar — Telefone 32-5757 — Rio.

AINDA O CRIME DO VAGÃO

O matador foi preso, mas fugiu da delegacia — Identificada afinal a vitima

Perdura ainda no espirito do público, o crime de morte que teve como teatro o interior de um vagão de carga estacionado no pátio interno da estação de Deodoro. Nesse local, conforme tivemos oportunidade de noticiar, nos primeiros dias do corrente mês, foi encontrado morto, com o corpo crivado de facadas, o individuo Jair de tal, de 25 anos presumiveis, de profissão e residência ignoradas. O comissário Djalma Borges, comparecendo ao local, após proceder as diligências iniciais, deteve e conduziu à delegacia do 25° distrito, o menor Antonio Aguiar, de 17 anos, recem chegado da capital paulista que, interrogado, terminou declarando que, o autor da morte de Jair fora o individuo conhecido pelo vulgo de "Naval". Entretanto, o criminoso permanece ainda em liberdade.

CRIMINOSO E LADRAO

O caso já estava no rol do esquecimento, quando novos e sensacionais detalhes nos chegam, colocando novamente o crime na ordem do dia. Isto porque na noite do dia 21 do andante, por um vigilante municipal, em uma das ruas de Irajá, foi detido e levado para a delegacia do 24° distrito, quando conduzia um rádio, o individuo João Correia, vulgo "Naval". Nessa dependência da policia, o ladrão passou a ser interrogado pelo comissário Waldir. Entretanto, como num passo de mágica, o ladrão, que não é outro sinão o matador de Jair, conseguiu ludibriar a vigilância fugindo, levando ainda o aparelho de rádio.

CONVERSA ENTRE DELEGADOS

O delegado Antenor Lirio Coelho, após o sucedido, comunicou-se com o seu colega do 25° distrito, dr. Candido Gouveia, adiantando ainda que em virtude das diligências realizadas por tôda a sua jurisdição, tudo fazia crer que o criminoso fugira para a Bahia, sua terra natal.

SOMENTE ONTEM FOI IDENTIFICADO O MORTO

Somente ante-ontem à tarde, foi finalmente o morto identificado na "geladeira" do Instituto Médico Legal. Trata-se de Jair da Silva, de 21 anos, solteiro, operário, que reidia na avenida Presidente Vargas, n. 924. Nesse local a policia verificou tratar-se de uma hospedaria, figurando entretanto o nome do morto, nas fichas atrazadas.

Agulha de Ouro

CONSERTOS E REFORMAS DE ROUPAS DE HOMEM
ESPECIALIDADE ÚNICA
Telefone: 22-9764
RUA DO SENADO N. 34

Fogo no apartamento

Na madrugada de ontem, um incendio só não se tornou em sinistro, graças à intervenção rápida dos valorosos soldados do fogo do posto de Humaita. O fato registrou-se no interior do apartamento 6, do edificio Angelus, situado na avenida Rui Barbosa numero 930.

O citado imovel que é habitado pelo almirante da Marinha de Guerra dos Estados Unidos, L. P. Loveitte, sofreu em consequencia pequenos danos.

A EPILEPSIA É HEREDITÁRIA?

O que é a epilepsia? Sabemos apenas que é um açoite que durante anos tem flagelado ricos e pobres, grandes e humildes. Júlio Cesar, Napoleão e Byron sofreram dêste mal. A epilepsia sempre interessou aos homens de ciência, cujos esforços foram finalmente coroados de êxito porque conseguiram descobrir um preparado que alivia os sintomas na grande maioria dos casos. Êste notável remédio é descrito em linguagem simples num interessante folheto intitulado "Pode curar-se a epilepsia?" Êste livro não se vende, mas oferece-se gratuitamente a todos os interessados. Nenhum enfermo de epilepsia deve demorar em solicitar um exemplar gratuito dêste folheto sensacional.

THE EDUCATIONAL DIVISION, Departamento B 992
535 Fifth Avenue, New York

Queiram enviar-me gratuitamente, em envelope particular, um exemplar do folheto intitulado: "Pode curar-se a epilepsia?".

NOME ____________
(favor escrever em letra de forma)

Endereço ____________

CIDADE ____________ PAÍS ____________

"Aproveitando a terra" — Contratos de cooperação agrícola

O Serviço de Divulgação da Secretaria Geral de Agricultura, Industria e Comércio, no propósito de trazer os lavradores e agricultores do Distrito Federal ao par dos moderno requisitos técnicos da ciência agronômica, vem irradiando tôdas as quintas-feiras, de 20,30 às 21 horas, na faixa de 1.400 kilociclos da Rádio Roquete Pinto, um programa radiofônico denominado: "Aproveitando a Terra". No programa da próxima quinta-feira, dia 30 do corente, os técnicos do Departamento de Agricultura farão palestras relativas à assistência técnica que êsse Departamento está prestando a agricultores e criadores das áreas sob jurisdição dos seis Postos Agricolas, bem como aludirão aos contratos de cooperação com os profissionais da lavoura, em que consistem tais contratos, como são iniciados e se desenvolvem. Há no momento, contratos de cooperação em Horticultura, Fruticultura, Avicultura e Apicultura. Serão explicadas as instruções que, atualmente, regem tais contratos, de modo que de suas vantagens possam beneficiar-se os agricultores interessados, tudo isso, de acôrdo com o programa sabiamente traçado pelo Prefeito Mendes de Morais.

Chuveiros Elétricos

Marca "Princesa", a 480 cruzeiros, inclusive a instalação, com certificado de garantia de 3 anos. — Sr. Oliveira, telefone 23-3840.

CONCESSÃO UNICA DO GOVERNO DA REPUBLICA

LOTERIA FEDERAL DO BRASIL

PREMIO MAIOR:

272. EXTRAÇÃO

CR$ 2.000.000,00

PLANO O

Lista da extração de SABADO, 25 DE OUTUBRO DE 1947

Nesta lista não figuram por extenso os numeros premiados pela terminação do ultimo algarismo, mas figuram os premiados pelos finaes duplos de 2, ao 6 premio

Os bilhetes são litografados em papel branco, tinta verde fundo rosa e laranja e numeração preta na frente, com a inscrição: EXTRAÇÃO EM 25 DE OUTUBRO DE 1947 às 14 horas

ATENÇÃO: VERIFIQUEM A TERMINAÇÃO SIMPLES DE SEUS BILHETES

5.113 PREMIOS

PREMIOS MAIORES

25052	2.000.000,00 Cruzeiros	BAÍA
20803	400.000,00 Cruzeiros	RIO
24153	200.000,00 Cruzeiros	RIO
10781	100.000,00 Cruzeiros	UBERABA
22940	80.000,00 Cruzeiros	RIO
25768	60.000,00 Cruzeiros	RIO

25051 aproximação 60.000,00 cruzeiros

25053 aproximação 60.000,00 cruzeiros

TODOS OS NUMEROS TERMINADOS EM 2 TÊM CR$ 400,00

O ESCRITORIO À RUA SENADOR DANTAS N. 84, ESTARÁ ABERTO PARA PAGAMENTOS TODOS OS DIAS UTEIS, DAS 9 ÀS 11 ½, E DAS 13 ½ ÀS 16 HORAS, EXCETO NOS DIAS FERIADOS. A ADMINISTRAÇÃO PAGARÁ O VALOR QUE REPRESENTEM OS BILHETES PREMIADOS, DURANTE OS PRIMEIROS 6 MEZES DA RESPECTIVA EXTRAÇÃO, AO SEU PORTADOR, E NÃO ATENDERÁ RECLAMAÇÃO ALGUMA POR PERDA OU SUBTRAÇÃO DE BILHETES. NO CASO DO PREMIO MAIOR CABER AO NUMERO 1, SERÃO CONSIDERADOS COMO APROXIMAÇÕES O IMEDIATAMENTE SUPERIOR E O ULTIMO DOS MILHARES QUE JOGAREM; SENDO SORTEADO O ULTIMO, SERÃO APROXIMAÇÕES O IMEDIATAMENTE INFERIOR E O PRIMEIRO, ISTO É, O NUMERO 1

As extrações principiam ás 14 horas

272ª Extração — Pela Concessionaria Sociedade Civil de Concessões Federais - [illegible] - O Fiscal do Govêrno: [illegible] — 272ª Extração

INTRODUÇÃO À HISTÓRIA DAS BANDEIRAS

(Conclusão da 4.ª pág.)

words used by the Indians of South America", n.º 5 de "Comparative ethnographical studies", Goteborg, 1922").

Nordenskjöld organizou para cada um dêsses elementos culturais um mapa com a distribuição das respectivas palavras aborigenes, diversas de tribo para tribo, ao qual sobrepôs, em todos os casos, a carta, em papel transparente, da localização dessas tribos sôbre o território. Êsse continuo mecanismo permite seguir em cada mapa e para cada elemento cultural a área da sua difusão por cada uma das raças indigenas, conforme os vocábulos respectivos e seus afins.

Por uma necessidade natural de simplificação limitamo-nos a estudar aqui a localização dos fatos que se relacionam com as tribos daquelas raças de maior expansão no território: os tupi-guaranis e os aruaques.

Duma forma geral pode afirmar-se, analisando os mapas, que a maior parte daqueles elementos culturais seguiram, desde os principios do século XVI, as estradas flúvio-terrestres que iam do trecho da costa, compreendido entre S. Vicente e a ilha de Santa Catarina, por terra ou pelo Iguaçu, o Pequiri e o Tietê, ao Paraná e ao Paraguai, e das últimas ramificações deste rio pelo Guapai ou o Guaporé e o Madeira, até ao Amazonas e às Guianas.

Desta regra devemos excetuar os galináceos. "Enquanto, escreve Nordenskjöld, muitos dos guaranis, desde o "Paraguai à Guiana", possuem palavras semelhantes para designar a banana, "(paco, pacoba, etc.)", as armas de fôgo ("mboca, mocaba)", as agulhas "(aui)", as facas "(quise ete)" e as tesouras "(yetapa)", a designação das aves domésticas difere de localidade para localidade. A explicação que apresenta deste fato é que as aves domésticas foram disseminadas por várias vias e numa época anterior à dos outros elementos culturais post-colombianos.

Introduzidos provavelmente em 1502, na Cananéia, os galináceos, segundo aquêle sábio, já haviam alcançado os Andes cêrca de 1513, data em que o futuro usurpador do trono incaico toma o nome de "Atahualpa", isto é, o galo, tão grande a impressão e o prestigio alcançado naquele império pela famosa ave, anunciadora do sol. Quando os espanhóis atingiram a zona do Alto-Amazonas, já aí encontraram a mesma ave, com êsse mesmo nome de "Atahualpa".

Esta rapidez na disseminação dum elemento cultural prova quanto eram rápidas e ativas as comunicações através do continente, ainda no caso mais dificil, quando tinham que galgar os Andes; e fornecem-nos — fato da maior importância — o esquema pré-histórico, sôbre que se fundou a expedição de Aleixo Garcia.

Mas, examinando os mapas de Nordenskjöld, vê-se que a disseminação dos restantes elementos culturais — e são a maioria — se fez pela zona dos enlaces fluviais, que assinalamos, entre os dois leques das ramificações terminais do Paraguai e do Madeira.

Da mesma sorte a difusão de certas palavras, como "Chicá" ou "Sicá", para designar os galináceos, se fez aproveitando a zona de trijunção do Paranaíba com o Tocantins e o São Francisco; a distribuição do vocábulo "kitese", para designar o ferro, prova que os aborigenes conheciam e utilizavam a zona da trijunção entre o Parnaíba, o São Francisco e o Tocantins; assim como a difusão de certas palavras, como "Takara" e "karaka", onomatopéias para designar galináceos, patenteia que ela se fez através do enlace fluvial Negro-Orinoco, ou "arakabussa", pelo Essequibo-Rio Branco.

Duma análise geral de mapas de Nordenskjöld se conclui também que tupi-guaranis e aruaques eram ripários, isto é, viviam à beira do mar ou nas margens dos rios, os quais aproveitavam para circular, e que a difusão por via indigena daqueles elementos culturais se ajusta perfeitamente à construção insular do território.

Desde já esta difusão ripária e circular dos tupi-guaranis explica a designação de lingua geral, dada ao idioma, e permite vislumbrar a importância que ela assumiu na expansão dos luso-brasileiros e na unificação do território. Cabe neste ponto pôr um problema: não explicará a "lingua geral", já em bôca de portugueses, a difusão de certos elementos culturais post-colombianos. Nordenskjöld responderá:

"Os portugueses, que usavam a lingua guarani como uma espécie de lingua franca, "lingua geral", contribuiram possivelmente para a vasta distribuição de palavras guaranis, designando elementos culturais post-colombinos. Mas a imensa disseminação de certas palavras post-colombinas não pode ser invariavelmente explicada pela lingua geral, "mas apenas pelas extensas peregrinações dos guaranis durante a primeira parte do século XVI". E mais adiante exemplifica, fazendo notar que a vasta dissiminação de palavras como "paco", "pacoba", para designar banana; "mboca", "momaua", para armas de fôga, apenas é sem dúvida se explica pelas extensas migrações dos guaranis; e, "em especial, a distribuição da palaxra yetapa (tesoura) por essas migrações, quando da região platina passaram ao Amazonas, baixando o Madeira".

Desta série de fatos podemos concluir que às zonas de enlaces fluviais, tais como anteriormente as definimos, corresponderam outras tantas zonas de enlace e, em certos casos, de fusão cultural. Os indigenas, para percorrer o território ou trocar produtos de culturas diferentes, passavam, com muita frequência, das cabeceiras dum rio ou dum sistema fluvial para os outros. Para isso utilizavam as canôas de casca, facilmente transportáveis às costas, ou inteiriças e excavadas em tronco de árvore, que transportavam também a dorso, ou faziam rolar em toros de madeira. As canôas mais pesadas, segundo Gabriel Soares, puxavam com o cipó-embé, extremamente resistente, para as varar em terra.

A essas zonas de enlace fluvial chamavam os portugueses, como veremos, os "varadouros". Sôbre essas grandes encruzilhadas de caminhos terrestres e hidrográficos se encontraram as tribos e se transmitiram elementos próprios ou importados, mitos e conhecimentos geográficos, criando do mesmo passo a noção dos circulos fluviais, que insulavam e unificavam o território.

Quando os portugueses aportam e se fixam nos litorais do Brasil, a pré-história continua, durante os dois primeiros séculos, as suas lentas e obscuras elaborações, desde o Atlântico aos Andes, entre o Prata e o Amazonas. No interior do continente as tribos fervilham. Indios, sem cessar, palmilham "apés"; navegam torrentes; vazam canôas; comunicam-se noticias ou elementos culturais: tecem, enfim, os laços mal visiveis, mas seguros, que prendem, como raizes, a árvore das bandeiras à terra, à selva, aos rios e às culturas primitivas.

Faca uma Estacão de AGUAS

DE REPOUSO em

ARAXA — AGUAS DA PRATA — CAXAMBÚ — CAMBUQUIRA — CALDAS DE CIPÓ — CAMPOS DE JORDÃO — LINDOIA — MIGUEL PEREIRA — POÇOS DE CALDAS — POCINHOS — LAMBARI — PETROPOLIS — SÃO PEDRO — SÃO LOURENÇO — SERRA NEGRA — TERESOPOLIS

EXPRINTER

AVDA. RIO BRANCO, 57

O PETRÓLEO

(Conclusão da 8. pág.)

do poróximo ano, a ANCAP terá ultimado a ampliação da sua refinaria para produzir mais 6.000 barris diários. O Chile projetou a construção de uma refinaria de 10.000 barris diários perto de Valparaiso, para aproveitar o petróleo, recentemente descoberto em Spring Hill. Na Argentina, o Plano quinquenal prevê a construção pela Yacimientos Petroliferos Federales de instalações para ampliar a capacidade de refinação do pais de 30.000 para .. 35.000 barris diários até 1951. Na Bolivia, o governo planejou a construção de duas pequenas refinarias, uma de 2.000 barris em Sucre e outra de 3.000 em Cocambamba. Adiante veremos a situação do Brasil.

Na Europa, em 1939, a capacidade de refinação era de 627.000 barris diarios. Atualmente, devido às destruições causadas pela guerra, é de 437.000 barris. Ambas as cifras são tomadas com exclusão da Russia. A construção de novas refinarias e a reconstrução das que foram destruidas, segundo os planos anunciados, elevarão a capacidade de refinação do continente, em 1951, a mais de 700.000 barris diarios.

Na França, o plano Monneto objetiva conseguir uma capacidade de refinação de 205.000 barris diários até 1951, reconstruindo antigas refinarias e construindo novas. Até o fim do corrente ano, espera-se que a atual capacidade de 85.000 barris diários esteja elevada na França a 110.000. A Itália espera aumentar de 13.000 barris diários a capacidade de três refinarias. Está planejada a construção de uma refinaria em Genova, operada por capitais ingleses e suiços. Na Bélgica está sendo reconstruida uma refinaria de 3.000 barris diários. Na Alemanha, será reaberta em breve uma refinaria com capacidade para 8.000 barris diários em Hamburgo.

Os suecos manifestam o firme proposito de construir novas refinarias que adicionem 18.000 barris diarios à capacidade atual. Uma refinaria de 10.000 barris, originariamente encomendada nos Estados Unidos para a China, será levantada pelos suecos em Gothenburg. Outra companhia anuncia a próxima edificação de uma refinaria de 8.000 barris em Malmo. Isto dará aos suecos uma capacidade de refinação de 30.000 barris. Diz-se que uma refinaria de 10.000 barris diários começou a ser erguida em Cartagem, na Espanha. Entretanto, a falta de fundos impediu a continuação da obra. Na Hungria, uma companhia hugaro-soviética projetou a construção de uma refinaria de 5.000 barris, a maior do pais.

A atual capacidade de refinação da Russia é estimada em 575.000 barris diarios, esperando-se que, em 1951, alcance a casa dos 750.000.

No Oriente Médio, temos de mencionar a grande refinaria de Haifa, cuja capacidade atingirá, com as novas obras, a 170.000 barris diários. O governo francês anunciou que será construida na Siria uma refinaria de .... 20.000 barris diários. O governo do Iraque deseja construir uma outra, com a capacidade de 6.000 barris, para o que solicitou aos ingleses que estudassem o assunto. A Companhia Caltex anunciou que uma refinaria poderia ser construida desde logo em Alexandria, embora não estejam terminadas as obras do grande oleoduto trans-árabe.

No Extremo Oriente, o grande centro de refinação é a Indonesia. Se nada impedir as construções planejadas, espera-se que, em 1951, a capacidade de refinação da Indonesia tenha atingido a 180.000 barris diários, o mesmo nivel de antes da guerra.

Outro projeto conhecido se refere à construção de uma refinação de 15.000 barris em Muara Bey, Borneos inglês. Na Australia, duas fábricas de asfalto serão construidas este ano, com uma capacidade de 3.300 barris diários. A Corporação Chinesa de Petroleo, uma companhia do governo, reconstruirá uma refinaria de 2.500 barris em Formosa. Em Burma, espera-se que, até 1951, esteja construida uma nova refinaria para substituir a de Rangoon, destruida durante a guerra.

No Brasil

No Brasil, o problema pode ser encarado sob dois aspectos. Um seria relacioná-lo com o problema geral do nosso petróleo, do qual seria apenas uma das faces. Isto entretanto demandaria estudo mais demorado, que não cabe neste artigo. O outro é encará-lo do ponto de vista do que poderiamos chamar a "realidade petrolifera nacional", isto é, considerando o pais apenas como consumidor e levando em conta as jazidas já reveladas na Bahia. Inicialmente, temos de constatar que a produção das duas pequenas refinarias existentes no Brasil, inclusive a da Companhia Ipiranga no Rio Grande do Sul, mal atingem a 1.000 barris diários, ou seja a 2 por cento do consumo nacional, que pode ser estimado em 50.000 barris diarios. Entretanto, trata-se agora de organizar a Refinaria Nacional do Petróleo S. A., para montar na Bahia uma refinaria com a capacidade de 2.500 barris diarios. Como foi divulgado, o capital da sociedade será de Cr$ 50.000.000 (cinquenta milhões de cruzeiros), a metade dos quais será coberta pelo Governo Federal (já estando assinado pelo presidente da República o decreto de autorização aprovado pelo Congresso), e a outra metade aberta à subscrição pública. A construção da refinaria será feita pela firma americana "The M. W. Kellog & Co." e deverá estar ultimada dentro de 18 meses. Eventualmente, poderá vir a ter a sua capacidade duplicada. Os produtos destinar-se-ão ao abastecimento do Nordeste e cobrirão cerca de 5 por cento do consumo nacional.

De par com essa iniciativa oficial, estão em andamento dois empreendimentos particulares, autorizados pelo Conselho Nacional do Petróleo. Um é a Refinaria de Petróleo do Distrito Federal S. A., que se propõe construir na Baixada Fluminense uma refinaria com a capacidade de .. 10.000 barris diários, trabalhando com petróleo estrangeiro importado. O capital da Sociedade será exclusivamente particular. O outro é a Refinaria e Exploração de Petróleo S. A., que pretende construir em Santos uma refinaria, tambem trabalhando com petróleo importado, com capacidade para 20.000 barris diários. Tambem a Companhia Ipiranga pretende aumentar de 1.400 barris diários a capacidade da sua refinaria. Eis aí os fatos dignos de menção no que se refere ao Brasil.

N. da R. — Esta reportagem continua no próximo domingo.

GADO ABATIDO E VENDIDO PELA PREFEITURA

Prosseguindo seus trabalhos de abate e venda de gado, a Prefeitura do Distrito Federal, nos dias 20,22 e 24, apresentou o seguinte movimento: 293 bois abatidos, 75.304 quilos de carne e Cr$ 364.035,90 arrecadados; 203 bois abatidos, 43.164 quilos de carne e Cr$ 208.906,00 arrecadados; 187 bois abatidos, 42.990 quilos de carne e Cr$ 160.442,00 arrecadados. Essa carne foi distribuida nos diversos açougues desta capital.

OSSEO-TONICO Calcificante dos ossos.

Atropelada uma menor

Foi atropelada por um automóvel na rua Souza Franco a menor Maria, com 14 anos, filha de Faustino de Oliveira, residente na rua Lamenof, 19.

Socorrida no Posto de Assistência do Meyer, foi em seguida removida para o Hospital de Pronto Socorro, onde está em tratamento.

A policia local teve ciencia da ocorrencia, tendo tomado as providencias que o caso exigia.

AMANHÃ
A RÁDIO NACIONAL
apresenta
às 21 horas e tôdas as segundas, quartas e sextas-feiras, às 21 horas
A NOVELA
UMA SOMBRA EM MINHA VIDA
Original de GHIARONI
OFERTA DO ÓLEO DE PEROBA
Insuperável renovador para móveis.
PRL-7 — 9.720 KCS.
PRE-8 — 980 KCS.

CERA TABU
Mais brilho com menos trabalho

EM VIRTUDE DA GUERRA.

HÁ HOJE NA CIDADE DO RIO DE JANEIRO APROXIMADAMENTE 50.000 PEDIDOS DE NOVOS TELEFONES NÃO ATENDIDOS, E NOS ESTADOS UNIDOS, PÁTRIA DO TELEFONE, HÁ 2.200.000 (DOIS MILHÕES E DUZENTOS MIL) PEDIDOS POR ATENDER; TODAVIA,

APESAR DA GUERRA, E DE SUAS CONSEQUENCIAS QUE PERDURAM,

DESDE 1939 ATÉ O FIM DO MES DE SETEMBRO DESTE ANO, ISTO É, EM MENOS DE NOVE ANOS, A COMPANHIA

AUMENTOU A REDE TELEFONICA DA CIDADE EM 75%, OU MAIS 72.221 TELEFONES, A SABER:

TELEFONES FUNCIONANDO:

JANEIRO	1939	96.111
JANEIRO	1940	104.305
JANEIRO	1941	113.213
JANEIRO	1942	123.581
JANEIRO	1943	131.892
JANEIRO	1944	140.420
JANEIRO	1945	143.214
JANEIRO	1946	147.594
JANEIRO	1947	158.872
SETEMBRO	1947	168.332

O II CONGRESSO BRASILEIRO DE ADMINISTRAÇÃO

Será realizado em Novembro, em São Paulo

Sob a presidência de honra do Governador Ademar de Barros, realizar-se-á em São Paulo, em fins de novembro próximo, o II Congresso Brasileiro de Administração, que tem por homenageado especial o Presidente da República, general Eurico Gaspar Dutra.

Poderão participar do II Congresso Brasileiro de Administração: entidades oficiais, entidades culturais e profissionais, emprêsas comerciais, industriais e agricolas, economistas, técnicos ou pessoas interessadas em assuntos de Administração Pública ou Privada.

A inscrição de congressista (entidade ou individuo) poderá ser feita por telegrama, carta ou pessoalmente, em São Paulo, no Instituto de Administração à rua Dr. Vila Nova, n. 228, ou no Rio de Janeiro, à Avenida Rio Branco n. 108, 2.º andar, sala 205.

As teses obedecerão às seguintes normas: 1.º — serão divididas em três partes: a) enunciado, ou afirmação do pensamento do autor; b) desenvolvimento, ou justificação da tese; c) conclusões, em forma de itens; 2.º — apreciarão os problemas de administração sob um ponto de vista construtivo; 3.º — evitarão questões de ordem pessoal ou politico-partidária.

As teses poderão ser remetidas ou entregues no Rio ou em São Paulo, no local de inscrição, desta data até 15 de novembro.

As teses serão preliminarmente examinadas pelas Comissões Técnicas, que as aceitarão ou recusarão. Aceita, a tese será submetida ao Plenário do Congresso, que aprovará ou não a aceitação. Aprovada a aceitação, o Plenário decidirá se deve ou não recomendar as conclusões da tese.

As recomendações aprovadas em Plenário serão encaminhadas aos poderes competentes, com a respectiva justificação.

DANÇAR
Ensina-se, método americano dá-se garantia.
AVENIDA PASSOS, 13 — 2.º

:: RADIO ::

RADIO VERA CRUZ: — Entrando em nova fase, a PRE-2 resolveu homenagear a Associação Brasileira de Cronistas Radiofônicos, oferecendo-lhe, amanhã, um "cock-tail" e, em seguida, um programa especialmente organizado para a festividade.

Após servida mesa teremos, às 20 horas, a abertura do programa, com o conjunto de cordas da estação, sob a regência do maestro Adolfo Silva. Até às 21.30 horas, a audição se desenvolverá com a participação de Hugo Del Sarre, cantor mexicano, com Albenzio Perrone, Belinha Silva, Silva Filho, Ida Branca e Moreira da Silva. Usará da palavra o Diretor-Assistente da Vera Cruz, o sacerdote Elpidio Cotias.

RADIO GUAIRACÁ: — Ante-ontem foi inaugurada, em Curitiba, a Rádio Guaiaravá, que é uma das mais possantes do sul do Brasil.

A audição de estréia atraiu enorme multidão, desejosa de vêr os artistas cariocas e paulistas que compareceram.

RADIO PLATINA: — Com o prefixo de ZYL-4, a Rádio Platina, em Ituiutaba, Minas, inicia, hoje, oficialmente, as suas atividades. Do seu diretor, Sr. Adelino Alves de Moura, recebemos atencioso convite, pelo qual ficamos gratos.

Desejando boa sorte à novel emissora, aqui nos pomos às suas ordens.

Programas para hoje

RADIO TUPI: — 7.30 — Gravações variadas; 9.00 — Música norte-americana; 9.30 — Momentos do jóquei; 10.00 — Atualidades; 11.00 — Variedades, de Manoel Barcelos; 15.00 — Jôgo entre o América e Fluminense; 17.00 — Gravações variadas; 17.30 — Programa Caleidoscópio, de Carlos Frias; 20.00 — Calouros em desfile, com Ari Barroso; 21.00 — Aguente as consequências, com Paulo Gracindo; 21.30 — Gravações variadas; 22.00 — Frangos e bicicletas; 23.00 — Final.

RADIO DO M. DA EDUCAÇAO — 10.00 — Transmissão do Teatro Rex, do Concêrto para a Juventude, com a Orquestra Sinfônica Brasileira; 12.00 — O dia de hoje há muitos anos; 12.05 — Cine-música; 12.30 — Londres informa, noticiário da B. B. C.; 12.45 — Música para o almoço; 13.00 — Aqui fala a América; 15.00 — Vesperal sinfônica, (1.ª parte); 16.00 — Intermezzo, comentário musical de Sheila Iverti; 16.15 — Vesperal sinfônica, (2.ª parte); 17.00 — Transmissão da ópera "La Traviata"; 19.00 — Cervantes, sua vida e sua obra, radiofonizadas; 19.30 — Atendendo aos ouvintes, 19.30 — Atendendo aos ouvintes, (1.ª parte); 20.30 — Em resposta a sua carta; 20.35 — Atendendo aos ouvintes, (2.ª parte); 21.30 — Você conhece esta música? 21.45 — Atendendo aos ouvintes, (3.ª parte); 23.00 — Final.

RADIO NACIONAL: — 06.50 — Gravações; 07.00 — A MANHÃ Informa; 07.30 — Gravações; 10.00 — Vozes novas; 10.30 — Ruy Rey; 11.00 — Nuno Roland. 11.30 — Programa de estúdio; 12.00 — Francisco Alves; 12.30 — Duo chileno; 12.55 — Reporter Esso; 13.00 — Romance musical; 13.30 — Hora do Pato; 14.30 — Coisas do arco da velha; 15.00 — Tarde esportiva; 17.30 — Gravações; 17.45 — A voz da RCA; 18.00 — Luiz Gonzaga; 18.15 — O canto das Américas; 18.30 — Rádio-revista; 19.00 — Tabuleiro da Baiana; 19.30 — Tancredo e Trancado; 20.00 — Tournée musical; 20.25 — Reporter Esso; 20.30 — Piadas do Manduca; 21.00 — Nada além de dois minutos; 21.30 — Papel carbono; 22.01 — Gravações; 22.30 — Resenha esportiva; 23.30 — Encerramento.

PARA AMANHÃ

07.45 — Gravações; 08.00 — Reporter Esso; 08.05 — Gravações; 10.15 — Calendário; 10.30 — Rádio novela; 11.00 — Gravações; 12.00 — Seleções de Coca-Cola; 12.55 — Reporter Esso; 13.00 — Rádio novela; 13.30 — Gravações; 16.30 — Amigos do jazz; 17.30 — Homem pássaro; 17.45 — Chiquinho e sua orquestra, com Heleninha Costa; 18.30 — No mundo da bola; 18.45 — Assim é meu marido; 19.00 — A voz da RCA; 19.15 — Arsene Lupin; 19.30 — Agência Nacional; 20.00 — Rádio novela; 20.25 — Reporter Esso; 20.30 — Programa Royal Briar; 21.00 — Comentário politico; 21.05 — Rádio novela; 21.35 — Brasil em tempo de valsa; 22.05 — Caricaturas; 22.35 — Gravações; 22.55 — Reporter Esso; 23.00 — "A Noite" informa; 23.30 — Vale a pena ouvir de novo; 00.00 — Música deliciosa; 00.30 — Rádio-reprise; 01.00 — Encerramento.

Dra. Margarida Grillo Jordão
GINECOLOGIA e PEDIATRIA - Rua México, 98 - 6.º - Sala 607
Sas., 5as. e sábados: das 13 às 16 horas. Tel.: 22-4512 - Tel.: 26-7486.

ADELINA GARCIA CANTA PARA O BRASIL

A famosa estrela mexicana estará, às 11 horas e 30 minutos, no "Programa Luiz Vassalo" da Rádio Nacional

Adelina Garcia

A estrêla de Adelina Garcia, quinta-feira última, pelas emissoras de ondas médias e curtas da Rádio Nacional, resultou num êxito espetacular, raras vezes registrado no "broadcasting" carioca. Acompanhada pela Tipica Corrientes, sob a regência do maestro Eduardo Patané, a maravilhosa intérprete da canção mexicana cantou algumas páginas do seu repertório sensacional. E cabe aqui uma referência especial às melodias "Tu donde estás" e "Luna enamorada" — sem dúvida legitimos "hits" musicais que correm mundo.

Graças a uma gentileza cativante do Café Predileto, o predileto de todos, Adelina Garcia cantará ao microfone da PRE-8 todas as quintas-feiras, às 22 horas, com a Tipica Corrientes, e aos domingos, às 11,30, no "Programa Luiz Vassalo".

Assim, já hoje, Adelina Garcia estará cantando novamente para todo o Brasil, através das emissoras de ondas medias e curtas da Rádio Nacional.

Uma audição de classe, como a PRE-8 sabe apresentar...

ADVOCACIA CRIMINAL
DR. CELSO NASCIMENTO
Av. Alm. Barroso, 97, 9º and.
Telefone 32-7949

Dois artistas que voltam...

Armando Louzada e Simone Morais ao microfone da PRE-8

Armando Louzada

Os fans estão sempre atentos. Os da Rádio Nacional, principalmente, que não perdem as deliciosas novelas que a PRE-8 apresenta, sabem de côr todos os titulos, todos os horários, todos os personagens, tudo, tudo, tudinho...

Quando algum artista se ausenta, os comentários não tardam. Foi precisamente o que aconteceu com o casal Armando Louzada e Simone Morais, "inexplicavelmente" afastados das novelas da Rádio Nacional...

Mas a explicação é simples: os dois festejados rádio-atores estavam em gozo de férias. As férias terminaram e êles estão, novamente, no "cast" de rádio-teatro da PRE8, sem dúvida o mais completo do Brasil.

Atenção Clubes Amadoristas!

"A MANHÃ", A EXEMPLO DO ANO PASSADO, POR OCASIÃO DO INICIO DO NOSSO TRADICIONAL PLEBISCITO, VISITARÁ OS CLUBES AMADORISTAS NUM "AVANT-PREMIÉRE" AO SENSACIONAL CONCURSO "QUAL A MADRINHA DO ESPORTE AMADOR?" — AGUARDEM A VISITA DA REPORTAGEM ESPECIALIZADA DE NOSSO MATUTINO.

DECIDE-SE HOJE O CAMPEONATO DA TERCEIRA CATEGORIA

O Cruzeiro, lider da Zona Norte, terá dificil obstáculo no São José — Os líderes da 2.ª Categoria não deverão encontrar resistência — Nacional x Nova América, Manufatura x Oriente, Guanabara x Oití, Rio x Benfica e Realengo x União, pelejas promissoras na rodada do Campeonato Amadorista

O "onze" do União de Marechal Hermes que espera a derrota do Cruzeiro para aspirar ao titulo de campeão

Aproximam-se de seus desfechos os campeonatos de amadores da F.M.F. A medida que se sucedem as rodadas, mais vai aumentando o entusiasmo dos aficionados do esporte bretão. Hoje, à tarde, teremos mais 17 prélios interessantes, dos quais se sobressaem os seguintes:

CRUZEIRO X S. JOSE'

O campeonato da Terceira terá hoje o seu epilogo, destacando-se como partida de maior importancia aquela em que estarão frente a frente os quadros do Cruzeiro e do S. José, no campo da rua Barão de Triunfo, em Realengo. Os locais estão na liderança da Zona Norte, a 2 pontos do União, dependendo apenas de um empate para se sagrarem vencedores do certame. Entretanto, terão como adversários o S. José, que não deseja perder a boa posição que desfruta na tabela. Além disso, os rapazes de Magalhães Bastos, no presente certame somente não conseguiram vencer o Cruzeiro, aumentando por isso sua responsabilidade nesse compromisso.

NACIONAL X NOVA AMERICA

O encontro número um da rodada de hoje, da Segunda Categoria, terá como protagonistas os conjuntos do Nacional e do Nova América. Ambas as equipes estão otimamente colocadas no campeonato, e necessitam mais do que nunca da vitória, por isso que um resultado adverso será fatal às suas pretensões. Desse modo, prevê-se que grande assistência comparecerá à cancha de Ricardo de Albuquerque.

ADVERSARIOS FACEIS PARA OS LIDERES

Os lideres da Segunda, que são Campo Grande e Del Castilo, receberão a visita de dois adversários julgados faceis. Tanto o Anchieta como o River, tem atravessado uma fase má no atual campeonato, e somente são contendores de respeito quando em seus próprios campos. Entretanto, não tem sido poucas as surpresas neste certame, e o próprio Anchieta, foi quem arrancou a invencibilidade dos pupilos de Modesto.

O GUANABARA DEFRONTAR-SE-Á COM O OITI

Prélio interessante deverão travar o Guanabara e o Otiti, concorrentes ao certame da Zona Norte da Segunda Categoria. São dois conjuntos bem preparados, que tudo farão para buscar mais uma vitória, a qual tanto poderá pender para os locais como para os rapazes de Senador Vasconcelos.

O MANUFATURA RECEBERA' A VISITA DO ORIENTE

O Manufatura jogará hoje à tarde, em seu próprio campo, contra o Oriente, um dos mais fortes concorrentes ao titulo. Os industriários, não querem perder esse jogo, já que na tarde de hoje serão homenageados os campeões de 1946. Por outro lado, os de Santa Cruz esperam vencer para continuar aspirando no titulo máximo.

O CAMPEÃO IRA' ENFRENTAR O RIO

A equipe de amadores do Benfica, que já está com o titulo máximo de sua zona garantido, irá amanhã ao campo do Rio para dar combate ao conjunto local, que, diga-se de passagem, é um dos mais categorizados, ocupando o posto de vice-lider, posição essa que irá defender ardorosamente. Por essas razões, espera-se uma grande luta no campo de Cachambi.

CARTADA DECISIVA PARA O UNIÃO

Situação bastante dificil se depara aos defensores da "camisa negra". A dois pontos do lider, terão amanhã, como último obstaculo, um grande adversário como soi ser o Realengo, ainda mais que o prélio será no campo do adversário. Entretanto, confiam os rapazes do União em que mais uma vez brilhará a "estrela" de Abelard e esperam a vitória do São José sôbre o lider para um último esforço em busca do titulo.

RODADA CHEIA DE ATRATIVOS

..Pela sintese da rodada, que damos abaixo, podem os leitores constatar que teremos uma tarde cheia no esporte amador:

2.ª CATEGORIA X Zona Norte: Distinta x Irajá, em Santa Cruz; Guanabara x Oiti, no campo do primeiro; Manufatura x Oriente, no estádio "Klabin"; Campo Grande x Anchieta, em Campo Grande; Nacional x Nova América, em Ricardo de Albuquerque. Zona Sul: Del Castilo x River, no estádio do Nova América; Confiança x Rui Barbosa, em Silva Teles; Eng. Dentro x Ideal, na Rua Henrique Scheid; Portuguesa x Oposição, em Barão de S. Francisco Filho; e Valim x Mavilis, em Cachambi. 3.ª CATEGORIA — Zona Norte: Cruzeiro x São José, na rua Barão de Triunfo, em Realengo; Realengo x União, no campo do primeiro; Cosmos x Corinthians, em Cosmos; e na Zona Sul: Rio x Benfica, no campo do primeiro; Astória x Sampaio, no campo do Bonsucesso; e Pau Ferro x Modesto, no campo do Parames.

A MANHÃ NO ESPORTE AMADOR

ANO VII — RIO DE JANEIRO, Domingo, 26 de Outubro de 1947 — NÚMERO 1.907

REAPARECERA' O UNIDOS DE BRAZ DE PINA F. C.

ENFRENTARA' O QUADRO DO ASSISTÊNCIA DA PENHA F. CLUBE, NO CAMPO DO ESPORTE CLUBE IDEAL

Sem dúvida alguma, o cartaz esportivo amadorista de hoje será o jôgo que dentro de mais algumas horas, disputarão Unidos de Braz de Pina F. C. e Assistência da Penha F. C., grêmios que desfrutam de grande prestigio no subúrbio da Leopoldina pela inigualável pujança de suas equipes de futebol.

GRANDE ESPECTATIVA

Geral espectativa precede o "clássico" que reunirá êsses expoentes do amadorismo citadino, cujo transcurso promete ser movimentado, capaz de satisfazer ao mais exigente "fan" do "association". Os rapazes do Hospital Getulio Vargas, segundo apuramos, confiam plenamente na vitória da sua equipe, — diga-se de passagem — tida como uma das mais poderosas, sendo notório a excepcional forma técnica que ostenta no momento.

Por sua vez, o Unidos de Braz de Pina F. C. nada fica a dever a seu adversário, sendo dificil, portanto, apontar de antemão o herói da sensacional peleja que será travada esta tarde no gramado do E. C. Ideal.

AUSENTES JOSE' E CARIOCA

A ausência de José e Carioca no esquadrão do Unidos, constituirá por certo, um grande "handicap" para o Assistência da Penha F. C., contudo, os "Campeões de Braz de Pina" acham-se otimistas e esperam deixar a arena com as honras de vencedor.

COMO FORMARA' O UNIDOS

Salvo algum imprevisto de última hora, a equipe do Unidos de Braz de Pina F. C., formará com a seguinte constituição: Armando; Jorge I e Rubinho; Rodrigo, Batoca e Jair: Cachorrinha, Wilson, Nardinho, Paulo e Milton.

O quadro do Unidos de Braz de Pina, que estará em ação na tarde de hoje, frente ao conjunto do Assistência da Penha F. C.

REUNIÃO DO CONSELHO DELIBERATIVO DO IMPERIAL B. C.

O sr. presidente do Conselho Deliberativo convoca todos os srs. conselheiros a se reunirem extraordinariamente no dia 28, terça-feira, às 20,30 em 1.ª convocação e às 21,30 em 2.ª e última convocação com qualquer número, para tratarem da seguinte ordem do dia: a) — aprovação de adendos à alguns artigos do estatuto em vigor; b) — interêsses gerais.

À PROCURA DA REABILITAÇÃO

ESTARA' EM LUTA, HOJE, O SÃO LUIZ GONZAGA F. C., CONTRA O POSSANTE CONJUNTO DO SÃO LUIZ F. CLUBE — OS ASPIRANTES NA PRELIMINAR

O quadro do S. Luiz Gonzaga F. C., que estará em luta frente ao São Luiz Futebol Clube

Depois da desconcertante derrota sofrida no ultimo domingo, pisará o gramado hoje, o quadro do S. Luiz Gonzaga para enfrentar o São Luiz F. Clube, quando então, tentará a sua reabilitação. A diretoria técnica do team de Madureira, não pretende fazer qualquer modificação em seu "onze", estando mesmo confiante no sucesso do mesmo.

"GEREBA" CONFIA

O dedicado treinador da equipe do São Luiz Gonzaga, "Gereba", em palestra com nossa reportagem, teve ensejo de dizer:

— 'O que aconteceu domingo ultimo é natural, pois um quadro de futebol não poderá vencer toda a vida. Mas, mostraremos aos nossos "torcedores", que o quadro está em grande forma, e se querem ver, que apareçam hoje em nosso campo. E terminando, assim se expressou Gereba:

— Confio no sucesso de meus "pupilos".

ESCALADA A EQUIPE DO SAO LUIZ GONZAGA

Salvo modificações de ultima hora deverá surgir hoje a equipe do São Luiz Gonzaga Futebol Clube, com a seguinte constituição: Milton, Renato e Almir; Wilson, Clerio e Bimba; Carlinhos, Edgar, Geraldo, China, Toninho Di e Ivo.

OS ASPIRANTES EM GRANDE CONFRONTO

Antecedendo a peleja principal estarão em luta, as equipes de Aspirantes dos dois clubes acima citados, devendo apresentar uma pugna equilibrada e cheia de bons lances.

Bazar Gémeos

Louças, Ferragens, Tintas Baterias de Aluminio e Papelaria. — Av. João Ribeiro, 104 (Pilares) — Tel: 49-4518.

VAI A RAMOS O 2 DE MAIO F. C.

Enfrentará em seus dominios o Unidos da Vila F. C.

Boa peleja, será travada hoje, no campo do Unidos da Vila em Ramos, entre a equipe do 2 de Maio F. Clube e o forte conjunto local. O quadro visitante, formado por elementos novos, esperam cumprir uma grande atuação contra o seu temivel adversário, estando para isto bem preparados.

O 2 DE MAIO CONVOCA

A direção do Futebol do 2 de Maio F. Clube, convoca os seguintes elementos: Wilson — Claudio — Guaracy — Alvaro — Jorge — Alter — Balano — Rainha — Marom — Nelon — Jaime — Helio — Juarez — China — Pedro — Arlindo II — Nilton — Paulo — Mario — Helio — Luiz — Almiro, Alcides — Cafuga.

GRANDE CHOQUE EM JOSE' DOS REIS

Estarão em luta o Cruzeiro F. C., da praça Mauá, e o Progresso F. C. — Pela primeira vez a apresentação dos novos valores cruzeirenses — No Engenho de Dentro a sensacional peleja

Será realizado na tarde de hoje, no campo do Progresso F. C. a sensacional luta entre o esquadrão local e o do Cruzeiro F. C. da Praça Mauá. Essa partida que veio despertando o interesse dos moradores da estação da Central, por certo apreciarão a um grande espetáculo esportivo.

SERAO APRESENTADAS AS NOVAS AQUISIÇOES

Passando por uma fase de reorganização de seu quadro de futebol, a direção esportiva do clube da Praça Mauá, deverá apresenttar as grandes conquistas feitas no esporte amador, tais como: Val — Carlos Maia — Iolando. Espera o clube de Newton Gomes, obter nitida vitoria, embora não desconhecendo o grande valor de seu leal adversario.

O QUADRO PARA A PELEJA

O esquadrão do Cruzeiro F. C. que pela primeira vez atuará com a nova constituição será o seguinte: Orlando — Fernando e Val; Augusto — Nelito e Carlos Maia; Neca — Iolando — Ary — Zeca Leite e Alemão.

Na preliminar lutarão os aspirantes dos dois clubes, sendo que o time cruzeirense deverá formar com: Argos — Zeca e Osmar; Antonio — Durval e Nelson; Rubens Lila — Valdir — Castelo — Wilson e Pinho.

SOCIAIS ESPORTIVAS

Realizou-se ontem, o enlace matrimonial do sr. Antonio Ramos, com a senhorita Sideria da Silva Amaral. O nupciente, que é o médio-direito dos "Filhos de Tupi" F. Clube, foi alvo de sinceras homenagens por parte de seus colegas e diretores do simpático clube de Honorio Gurgel. E aqui fica os votos de felicidade da Secção de Esportes Amador de A MANHÃ.

ESTRELA DE OURO E CIMA EM GRANDE LUTA

No campo do Mavilis, essa promissora contenda — Os quadros

O campo do Mavilis será palco hoje do esperado encontro entre as fortes equipes do Estrela de Ouro e a do Cyma, em um prélio que vem despertando desusado interesse por parte dos adeptos destes já consagrados grêmios do nosso esporte amador.

Se de um lado vemos valores com Cherno, Chico, Pichurim e Nelson, defendendo o Estrela de Ouro, do outro vemos Leleco, Caxangá, Motor e Walter, autênticos valores do nosso futebol independente, por isso é de se prever um prélio de autênticos gigantes em busca da vitória.

Para este encontro, que vem despertando grande curiosidade, as duas direções técnicas escalaram os seguintes quadros:

ESTRELA DE OURO — Chiquinho, Domingos e Cherno; Pichurim, Aires e Gristóvão; Camarão, Zé Crioulo, Osvaldo, Nelson e Nilo.

CYMA — Ailton, Walter e Pedro; Marreco, Cicero e Caxangá; Japonês, Leleco, Mesquita, Motor e Anibal.

Na preliminar, que também promete um desenrolar atraente, estarão em confronto as equipes secundárias dos mesmos gremios.

"PROVA DE FOGO" PARA O ATLETICO F. C.

Enfrentará o Soberano E. C. em seus dominios — Os aspirantes na preliminar

O Atlético F. C., enfrentará hoje o pujante quadro do Soberano de Ramos. Esta peleja será uma "prova de fogo" para o clube do Sr. Cavalheiro, que ostenta o invejavel titulo de invicto em mais de 20 pelejas realizadas, já que seu adversario, está credenciado a dar grande trabalho.

EM GRANDE FORMA A LINHA ATACANTE DO ATLÉTICO

Contando com uma defesa sólida e uma linha atacante perigosissima, o Atlético não tem tido dificuldade em derrotar seus adversarios. E, a estes triunfos, deve a Mario, Mosquito, Paulo Russo, Mirim e Leca, que atualmente ostentam grande forma, arrazando uma por uma, as defesas de seus rivais. Sendo assim é justo o interesse da "torcidas" pelo grande amistoso de amanhã, pois terão oportunidade de presenciar uma luta entre dois gigantes.

OS ASPIRANTES NA PRELIMINAR

Na peleja preliminar, estarão em luta os quadros de aspirantes dos dois clubes acima citados.

Com grande disposição

Enfrentará, hoje, o Estrela Nova F. C. o quadro do Tamoio F. C.

No campo da Lagoa Rodrigo de Freitas, o Estrela Nova F. C. receberá a visita do Tamoio F. C., para com ele prelia: em peleja amistosa. Conforme é do conhecimento dos leitores, o Estrela Nova no ultimo compromisso, foi derrotado pela contagem de 1 x 0, pelo possante conjunto do Pindorama, estando os "pupilos" de Geraldo Ferreira dispostos a conquistar um brilhante triunfo. Como vêem, terão os "torcedores" uma tarde cheia.

ATENÇÃO JOGADORES DO ESTRELA NOVA

A direção técnica do clube de Benis, pede o comparecimento de todos os seus amadores e aspirantes, devendo os mesmos apresentarem-se na sede do clube nas horas regulamentares.

OS ASPIRANTES NA PRELIMINAR

A peleja preliminar está a cargo dos quadros de aspirantes de ambos os clubes.

PELEJA QUE AGRADARA'

E. C. COLUMBIA X MURATÓRIO F. CLUBE EM LUTA NO CAMPO DO ENGENHO DE DENTRO A. C.

"PAGÉ" o dedicado técnico do E. C. Columbia

Estarão em luta logo mais, as aguerridas equipes do E. C. Columbia e a do Muratório F. C. Para esta luta, que se antecipa das mais empolgantes, a direção técnica dos dois quadros não se descuidaram, tendo seus amadores sido submetidos a rigorosos treinos durante a semana.

"CONFIO NA TURMA", DIZ O TÉCNICO PAGÉ

O "onze" do E. C. Columbia, é dirigido pelo competente técnico Pagé. O dedicado preparador, mostra-se confiante no sucesso de seu quadro, para a sensacional peleja de hoje, contra o Muratório F. C no campo do Engenho de Dentro A. C.

Falando com a reportagem, "Pagé" assim se expressou:

"Confio no sucesso de meus pupilos, e qualquer descuido de nosso adversário, será fatal para suas cores."

OS ASPIRANTES NA PRELIMINAR

Na peleja preliminar, medirão fôrças os quadros de aspirantes do Columbia e o do Padilha F. C. que por certo apresentarão uma boa peleja.

ESCALADAS AS DUAS EQUIPES DO COLUMBIA

As duas equipes para o jogo de hoje, formarão com as seguintes constituições:

Amadores — Ademir, Paulo e Aimoré; André, Ciro e Oscar; Valter, Sergio, Vareta, Cicica e Osvaldo.

Aspirantes — Fiora, Polaco e Nei; Queirós, Jaime e Bahia; Velha, Pedrinho, Ayrton, Jorge e Vadinho.

PIETENSE F. C. X CONCEIÇÃO F. C. EM GRANDE COTEJO

O campo do Pietense F. C., será hoje palco de uma sensacional partida entre o Conceição F. C. o valoroso esquadrão da Agua Santa, e o forte e aguerrido quadro local. A partida em aprêço, deverá corresponder plenamente a expectativa, não obstante serem os Pietenses senhores absolutos da situação, tendo a seu favor o fator campo. Desta feita, os "pupilos" de Moacyr da Silveira, mais coordenados e ajustados, esperam levar de vencido o seu leal antagonista. Assim o Conceição F. C. e o Pietense F. C., estão credenciados a brindar o publico que deverá comparecer a praça de desportos da Rua Joaquim Martins, com uma partida onde não faltarão a parte disciplinar, a parte técnica e a combatividade de seus integrantes em busca de um resultado favoravel para as suas côres.

CONVOCA O CONCEIÇÃO F. C.

A direção técnica do Conceição pede o comparecimento de seus amadores e todos os inscritos pelo clube, para estarem na sede às 14 horas. Para incorporados seguirem para o local da peleja.

PELEJA QUE PROMETE

No campo do Oposição medirão fôrças hoje as equipes do Casino e do Unidos de Todos os Santos, dando, assim, prosseguimento ao torneio Inter-Clubes Independentes.

O Casino espera colocar em campo o seu esquadrão integrado de todos os valores, devendo lutar com afinco para conseguir tão almejada vitória.

REAPARECERÁ WILSON

Para maior brilhantismo da peleja o Casino fará reaparecer em sua equipe o valoroso goleiro Wilson, que se achava na ilha do Governador.

PRELIMINAR

A preliminar reunirá as equipes de aspirantes, devendo, também, revestir-se de sensação.

CONVOCA O CASINO

A direção técnica do Casino convoca todos os amadores: aspirantes e titulares, devendo os mesmos se apresentarem no horário regulamentar, ou seja: 13,30 e 15 horas, respectivamente.

EM GRANDES PELEJAS O E. C. GOIANASES

Enquanto os quadros de juvenis e infantis enfrentarão o Columbia F. C., o quadro de amadores dará combate ao Filhos de Bento Ribeiro F. C.

Em dificeis compromissos, estarão empenhados hoje, os quadros do E. C. Goianases, quando darão combate a dois adversários, diferentes.

OS JUVENIS ENFRENTARAO O COLUMBIA F. C.

O quadro de juvenis do E. C. Goianases, terá pela frente o forte conjunto da mesma categoria do Columbia F. C., e que por certo, apresentarão uma boa peleja.

OS INFANTIS NA PRELIMINAR

No encontro preliminar, estarão em luta as equipes infantis dos dois quadros. Entre os garotos do Goianases, é grande a confiança, ainda mais, que estrearão o seu novo uniforme.

OS AMADORES ENFRENTARAO O FILHOS DE B. RIBEIRO

Os amadores do Goianases, por sua vez estaro em luta contra o possante conjunto do Filhos de B. Ribeiro F. C., e tudo faz crer, que os "fans" dos dois simpáticos gremios, terão uma peleja cheia de lances magnificos, onde a disciplina por certo, estará presente.

ESCALADAS AS EQUIPES DO E. C. GOIANASES

A direção técnica do clube de Cascadura, escalou os seguintes quadros, para as sensacionais pelejas:

AMADORES: — Nelson I, Amaro e Altamiro, Joel, Hamilton e Mauro, Dadá, José, Plinio, Miguel e Jorge.

JUVENIS — Adão, Ary I e Mario, Genésio, Milton e Manoel; Ubirajara, Moscoso, Beto, Hamilton e Ari.

INFANTIS — Ari, Mano e Arno; João, Alá e Ildo; Dalmir, Dedeco, Teixeira, Ayrton e Jorge.

O perigoso trio-atacante do E. C. Goianases